Julio MES DE REGALOS Manaco por supuesto

PRESENCIA

MATUTINO FUNDADO POR HUASCAR CAJIAS K. EL 28 DE MARZO DE 1952
AÑO XXXVI- Nº. 10.391- LA PAZ, BOLIVIA, DOMINGO 26 DE JULIO DE 1987- 64 PAGINAS- Bs 1.--

Edición de 7 secciones 64 páginas Bs 1.--

Política de reactivación económica

Minería mediana considera positivo el decreto 21660

La Asociación Nacional de Mineros Medianos dice que "la política de reactivación económica establecida por el gobierno a través del Decreto Supremo 21660, de 10 de julio del año en curso, es nuestro criterio positivo para el país, en general, y para los sectores productivos exportadores, en particular, porque ayuda a consolidar y proteger la democracia y la estabilidad monetaria, en el marco del modelo económico establecido por el D.S. 21660, a través de un estilo de crecimiento coherente y rentable, basado, principalmente, en la inversión privada".

El criterio de los mineros medianos está anotado en carta enviada al presidente de la Confederación de Empresarios Privados de Bolivia, Carlos Iturralde.

Alfredo Rojas y Rolando Jordán, firmantes de la misma como vicepresidente y secretario general de la asociación, respectivamente, dicen: " Creemos que todos debemos contribuir a su aplicación (del D.S.21660) asumiendo el desafío de desarrollar el país."

Agregan: "El programa de reactivación contempla un conjunto de incentivos orientados a la plena utilización de la capacidad productiva ociosa y al incremento del flujo de inversiones nuevas. El incentivo más importante y novedoso es la oferta de fondos de origen externo e interno por parte del Banco Central, en condiciones uniformes de tasas de interés y plazos competitivos a nivel internacional, tanto para capital de trabajo como para inversión pública y privada en general. Estos recursos serán canalizados exclusivamente a través de aquellos bancos del sistema financiero que adecúen, racionalicen y capitalicen sus operaciones hasta el 31 de diciembre de 1987."

La carta de los mineros medianos dice en otra de sus partes: "Para la minería privada se ha establecido una línea de crédito extraordinario de reactivación económica -FERE-, a cinco años plazo, incluyendo uno de gracia, y a una tasa de interés máxima de 5 puntos porcentuales por encima de la tasa libor. Sin embargo -agrega- es motivo de preocupación que la banca intermediaria, obligada a asumir el 100 % de sus riesgos, aumente sus exigencias de garantías -prendarias y personales-, ya que se trata de créditos a mediano plazo. Los restantes recursos, hasta los 1.400 millones de dólares, también deberán ser canalizados ,en un trienio, exclusivamente a través de los bancos del sistema bancario comercial en condiciones similares.

Estos recursos, particularmente los 60 millones de dólares para capital de trabajo, deberían liberar una masa de recursos que presione la tasa de interés hasta niveles compatibles a los recursos financiados. Este efecto depende del grado de competividad en la banca y del dinamismo de su proceso de racionalización y modernización.

BANCO MINERO

El éxito del programa de reactivación también depende de la demanda del sector privado, sustentada en proyectos rentables de inversión productiva. El decreto determina lapartícipación compulsiva de la Minería Mediana en el Banco Minero de Bolivia. Establece una sociedad anónima mixta con mayoría del sector privado en el directorio y le concede su administración a cambio de un esquema de aportación de capital a muy largo plazo.

Hemos expresado al señor ministro de Minería -dice la carta de los mineros medianos- que nuestra participación debe ser revisada porque el decreto altera el principio legal y económico de libertad de elección y decisión empresarial, particularmente cuando se trata de asumir riesgos y propiedades. Además, porque consideramos ilegítima la pretención de control y manejo del BAMIN sin un aporte de capital mayoritario que nuestras empresas se encuentran imposibilitadas de hacerlo en cualquier plazo..."

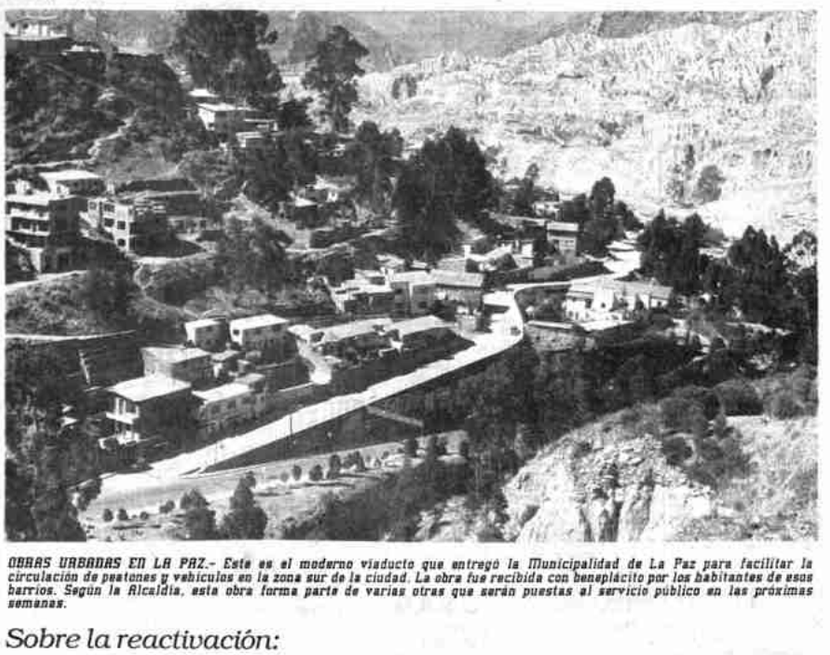

OBRAS URBANAS EN LA PAZ.- Este es el moderno viaducto que entregó la Municipalidad de La Paz para facilitar la circulación de peatones y vehículos en la zona sur de la ciudad. La obra fue recibida con beneplácito por los habitantes de esos barrios. Según la Alcaldía, esta obra forma parte de varias otras que serán puestas al servicio público en las próximas semanas.

Por 500 mil dólares

Gobierno destinará fondos extraordinarios para El Alto

Una Junta Impulsora, presidida por el ministro del Trabajo, atenderá los proyectos urbanos de esa ciudad.

El gobierno, dentro de la política de absorber la mano de obra desocupada emergente de la crisis económica, ha creado, en El Alto, la Junta Impulsora de Pavimentación, mediante el decreto 21660.

El Ministro de Trabajo, Alfredo Franco Guachalla, dijo a PRESENCIA que el plan tendrá un costo aproximado de 500 mil dólares, todo destinado a los proyectos que existan para llevar adelante el adoquinado, empedrado y mejoramiento de aceras, en plazas, avenidas y calles de la ciudad de El Alto.

Añadió que el plan se ejecutará de inmediato, una vez que sea posesionada la directiva que pondrá en marcha las obras maestras, para lo cual es necesario contar con nombres que den la mayor seguridad posible las organizaciones religiosas, vecinales y cívicas, porque ellas serán las encargadas de la supervisión de las obras. Se piensa absorber la mayor cantidad de mano de obra desocupada".

El decreto dice:

"ARTICULOPRIMERO.- Créase la Junta Impulsora de Pavimentación (adoquinamiento, empedrado, acordonamiento y aceras) de plazas, avenidas y calles de El Alto de La Paz, bajo la presidencia del ministro de Trabajo y Desarrollo Laboral, e integrada por el Presidente del Concejo Municipal y el H. Alcalde de la comuna de El Alto, cuatro representantes de la Arquidiócesis de La Paz, un representante del Comité Cívico de El Alto, un representante del Fondo Social de Emergencia, un representante del Instituto Nacional de Investigaciones Sociolaborales (INIS) y dos representantes de las Juntas Vecinales de El Alto.

ARTICULO SEGUNDO.- La Junta Impulsora conformará una unidad ejecutora, constituida por tres técnicos designados por el Ministro de Trabajo. Cada uno de ellos a propuesta de las siguientes instituciones:

Ministerio de Trabajo, Arquidiócesis de La Paz, H. Alcaldía Municipal de El Alto. Un representante del Ministerio de Trabajo ejercerá el cargo de Director General; el representante de la Arquidiócesis de La Paz será el Director Administrativo y el representante de la H. Alcaldía Municipal de El Alto ejercerá el cargo de Director Técnico. La unidad Ejecutora será el organismo que administre el plan y elabore, programe, ejecute y supervise los proyectos específicos.

ARTICULO TERCERO.- Los recursos económicos que demande la ejecución de los trabajos mencionados, serán cubiertos por los fondos provenientes de la cooperación internacional y, particularmente, por recursos que administra el Fondo Social de Emergencia en conformidad a sus reglamentos.

El ministro de Trabajo y Desarrollo Laboral queda encargado de la ejecución y cumplimiento del presente decreto".

Sobre la reactivación:

Cámara de Comercio hace sugerencias para complementar el decreto 21660

La Cámara Nacional de Comercio encuentra compatible hacer conocer sugerencias sobre puntos concretos que pueden ser introducidos al Decreto 21660, en las siguientes materias:

Contrabando: Dice que uno de los factores que enerva las actividades del comercio, la industria y la agricultura, es la presencia activa del contrabando, agravado por la presencia de factores complejos de orden social.

Este problema podrá ser de caracter coyuntural solo en la medida en que el gobierno despliegue acciones concretas y globales para combatir el fenómeno con una firme voluntad política. Por lo tanto, sugiere la creación de mecanismos interinstitucionales que elaboren y pongan en práctica un programa eficaz de lucha contra el contrabando.

Derechos Aracnelarios: El decreto concede facilidad de pago diferido de 3 años del derecho arancelario sobre determinados bienes de capital, destinados al sector productivo. Una primera reflexión dice que el costo financiero que representa para las empresas, es mantener vigentes boletas por 3 años y el riesgo de que sus márgenes de crédito bancario podrían verse afectados.

Para evitar estos extremos, sería apropiada la presentación de letras de cambio, cuyo valor arancelario constituye suficiente garantía para el Estado.

Zonas francas: Considera acertada el establecimiento de zonas francas industriales, pero debería ampliarse abarcando al establecimiento de zonas francas comerciales para constituirse en centros de acopio facilitando el comercio internacional y el abastecimiento del mercado interno.

Tráfico comercial: La situación de enclaustramiento geográfico del país, determina que nuestro tráfico de importación presente un alto grado de dependencia. Por lo tanto, constituye imperativo la adopción de políticas para aminorar esta situación.

Una de ellas podría ser la definición de una línea de estímulos al tráfico aéreo porque reduce el tiempo de operación, elimina riesgos de pérdida, dinamiza la percepción de tributos y disminuye costos financieros de agentes económicos.

Compras estatales: En esta materia, sugieren la participación de la empresa o empresas a las cuales el gobierno encomiende la tarea de verificación de precios y calidades de nuestras importaciones.

Añade que se ha omitido requisitos vigentes, como el caso del registro en el Ministerio de Salud Pública para las importaciones de productos farmacéuticos y otras inscripciones a que se refiere el reglamento del registro de comercio.

Ministro de Planeamiento

Empezaron desembolsos para la reactivación

Los créditos de organismos internacionales, aprobados en el plan de reactivación, empezaron a ser desembolsados, dijo el ministro de Planeamiento y Coordinación, Gonzalo Sánchez de Lozada.

Comprendiendo la situación delicada por la que atraviesa el país, las instituciones financieras internacionales comenzaron a desembolsar los créditos comprometidos, subrayó esa autoridad.

Entre los ejemplos de esta actitud, citó la visita del vicepresidente ejecutivo del BID, quien se comprometió a respaldar la política de reactivación del país.

Por otra parte, el ministro expresó que el poder ejecutivo está llevando a cabo las recomendaciones del D.S. 21660, para la correcta utilización de las reservas de oro del Banco Central de Bolivia.

"Siempre hay peligro con el oro, pero estamos andando con cuidado y pueden estar seguros de que las cosas serán bien hechas", señaló Sánchez de Lozada.

Finalizó expresando que el gobierno está obrando responsablemente, en todos los casos que tienen que ver con el decreto de reactivación y la estabilidad económica.

Maestros anuncian marcha de protesta

El magisterio urbano y rural de La Paz confirmó que participará, este miércoles 29, en la marcha nacional de protesta que organiza la Confederación de Maestros de Educación Rural de Bolivia, exigiendo la atención a sus demandas y en defensa de la educación fiscal y gratuita.

La Federación de Maestros de Educación Rural de La Paz informó que una asamblea general, realizada el viernes, determinó radicalizar la huelga general que cumplen, desde el lunes 13, a través de movilizaciones y "suspender todo festejo de las fechas cívicas de agosto, en protesta por la no atención del gobierno".

Asimismo, resolvieron coordinar con los trabajadores campesinos el bloqueo de caminos y ratificar su pedido de renuncia del ministro de Educación y Cultura, Enrique Ipiña Melgar, "por su incapacidad de resolver los problemas del magisterio".

La asamblea de maestros rurales rechazó también las compensaciones colaterales propuesta por el titular de Educación en lugar de aumento salarial, "porque son humillantes y lesivas a los intereses del magisterio".

Repudian la decisión del gobierno de "no pagar haberes por los días no trabajados".

VICEPRESIDENTE EN LA CHINA POPULAR.- El vicepresidente de la República, Julio Garrett Ayllón, fue recibido, durante su visita a la China Popular por el presidente de ese país, Li-Xiannian, con quien aparece en el gráfico. Durante ese encuentro el representante chino ofreció cooperar a Bolivia a través de programas económicos mixtos.

Ultimo momento

Esta madrugada apresaron a dirigentes petroleros

Efectivos de seguridad del gobierno, esta noche apresaron a numerosos dirigentes sindicales petroleros denunciaron esta madrugada a PRESENCIA, estos apresamientos se registraron en los principales distritos petroleros.

En este sentido, informaciones de la ciudad de Santa Cruz dan cuenta del apresamiento del dirigente sindical Oscar Milleta y otros. En la ciudad de La Paz también se procedió a la detención de dirigentes petroleros, Inicialmente se dijo que fueron detenidos los dirigentes Lino Morales y Carlos Molina y otros. No fue posible obtener la nómina completa de los detenidos.

Se tiene que recordar que el viernes en la noche el consejo de ministros deliberó durante cinco horas para tratar de buscar soluciones al problema planteado por los trabajadores petroleros. En esta oportunidad, varios portavoces del gobierno no adelantaron que no se tolerará ninguna medida de presión que pueda alterar los planes del poder ejecutivo.

Denuncia

Dirigentes sindicales del sector petrolero esta madrugada hicieron conocer sus protestas por este atropello y dijeron que el gobierno no respeta acuerdos concertados y procede en forma arbitraria. Afirmaron que en proximas horas harán conocer un documento .

Tribunales de La Paz procesan 98 causas sobre narcotráfico

Existen en San Pedro 131 narcotraficantes presos

Los tribunales de justicia de La Paz procesan 98 causas sobre narcotráfico, remitidas desde enero pasado por la Dirección de Narcóticos, dependiente de la Policía Boliviana. Esas causas se suman a las que se tramitan desde los años anteriores a 1987.

Se hallan encausados por su participación en los delitos de fabricación de cocaína, comercialización, trasnporte y actividades en general vinculadas con ese delito, un total de 147 sindicados, de los cuales 16 se encuentran prófugos.

De ese total de 147 sindicados, 15 se encuentran en ejecución de sentencia, o sea cumpliendo condenas impuestas por los jueces. Ocho de ellos fueron entregados a Bolivia por la justicia de México, con sentencia que les impuso, en virtud de convenios existentes entre ambos paises sobre canje de detenidos sindicados de narcotraficantes. Se encontraban cumpliendo condenas en cárceles mexicanas y entregados ahora a Bolivia para cumplir la sentencia en cárceles bolivianas.

La Dirección de Narcóticos hizo saber que todos los casos por narcotráfico, después de efectuarse las diligencias de policía judicial, pasan con detenidos a jurisdicción de la justicia ordinaria. Por su parte, la Corte Superior de Justicia del distrito, aunque admitió el hecho, observó que son pocos los casos en los que interviene cuando hay incautación de bienes de propiedad de los sindicados.

En el juzgado 8º de Partido en lo Penal, se tramitan tres causas con cinco demandados. En el 6º de Partido en lo Penal, existen nueve causas con ocho detenidos y cinco prófugos. Ese juzgado ejecuta la sentencia impuesta por los tribunales de México a cinco encausados, incluyendo una mujer.

El 3º de Partido en lo Penal tramita 19 causas, con 29 detenidos. Por su parte, el 7º Partido en lo Penal, conoce 13 causas con 14 detenidos y entre ellos, un caso remitido a México.

Finalmente, el juzgado 2º de Partido en lo Penal tiene a su cargo la tramitación de 10 causas, con un total de 12 detenidos y 2 prófugos y el Primero de Partido en lo Penal, 11 causas, 10 detenidos y 2 prófugos.

Gobierno buscará solución global al problema de YPFB

"Ante el problema presentado en Yacimientos Petrolíferos Fiscales Bolivianos, el gobierno analiza la situación dentro de un marco nuevo y renovado, para dar una solución global y no parcial al problema".

Este criterio fue expresado ayer a PRESENCIA por los ministros de Energía e Hidrocarburos, Carlos Morales, y de Finanzas, Juan Cariaga al anunciar que el tema de YPFB sigue en tratamiento en base a un informe preparado por el gabinete económico.

"Consideramos -dijo- que las soluciones parciales dan resultado. Hay que buscar una solución global de este sector productor. Precisamente, el decreto de reactivación tiene asignaciones importantes somo las empresas que deben merecer el proceso de exploración en las mejores condiciones posibles en la parte administrativa, de operaciones y eficientes mecanismos para que cada sector sea rentable y eficiente."

Morales recordó que YPFB aporta con el 60% de los ingresos al TGN y con el resto vive." Por tanto, no es una empresa rentable. El gobierno le dio los medios necesarios, pero no son suficientes para su desarrollo y crecimiento. Por eso mismo, haremos que esta empresa sea eficiente, dejando de lado la burocracia".

El ministro reconoció que existe deficiencia en el manejo administrativo, en la parte operacional, las adquisiciones y otros. Añadió; "El presupuesto de inversiones está mal, no hay transferencias oportunas, lo que provoca que no haya un flujo de caja para sus compromisos".

Finalmente dijo que no hay de dónde sacar dinero, debido a la liquidez del Tesoro, por lo cual no se puede pensar en aumentar salarios. Esa iliquidez se debe principalmente a la crisis por falta de ingresos, incumplimiento en el pago de Argentina por el gas. Coincidió con su colega en que se debe buscar una solución global al problema de YPFB.

En demanda de tierras

Entre 50 y 200 personas murieron en enfrentamientos campesinos en Haití

POR PIERRE-YVES GLAS

PUERTO PRINCIPE, 25 (AP).- Las estaciones de radio dijeron hoy que entre 50 y 200 personas murieron en enfrentamientos cuando un grupo de campesinos en demanda de tierras, fue emboscado a punta de machetes en el noroeste de Haiti, por un grupo apoyado por terratenientes y ex militares del derrocado dictador Jean Claude Duvalier.

Las estaciones locales informaron que varios centenares de campesinos, que se dirigian al pueblo Jean Rabel, al noroeste de Puerto Principe, fueron emboscados ayer aparentemente por los Tonton Macoutes, ex miembros de la guardia personal del dictador Duvalier.

El número exacto de muertos y heridos es difícil de contabilizar, porque muchos cuerpos estaban desmembrados, según dijo radio Haiti Inter, aunque agregó que el número de muertos podria llegar a 50.

Por su parte, Radio Soleil, emisora de la Iglesia Católica, y Radio Antilles, informaron que por lo menos 30 personas murieron y más de 100 resultaron heridas.

Sin embargo, la estación protestante Radio Lumiere informó que más de 200 personas podrian estar muertas. La estación citó a un sacerdote en Pourt-de-Paix, una ciudad localizada a 40 kilómetros al este de Jean Rabal, como fuente de la información.

Voceros de las estaciones Radio Soleil y Radio Haiti Inter señalaron que sus informaciones provenian de reporteros ubicados en el lugar de los hechos en Jean Rabel. Sin embargo, las informaciones no pudieron ser corroboradas inmediatamente por los corresponsales de las estaciones porque enfurecidos campesinos, armados de machetes, bloqueaban el único camino vecinal cerca de Port-de-Paix.

Los reporteros están enviando información desde Gonaives, ubicada a 60 kilómetroos al sur de Jean Rabell, dijo el vocero. La carretera que une a ambos poblados aparentemente aún no ha sido obstruida.

Prosigue búsqueda de víctimas de las lluvias en Sudcorea

SEUL, 25 (AP).- Decenas de millares de trabajadores de socorro removian hoy escombros en el centro de Corea del Sur, en busca de víctimas o posibles sobrevivientes de las lluvias sin precedente que principios de semana cobraron más de 150 muertos y desaparecidos.

Mientras tanto, los funcionarios meteorológicos emitieron una nueva advertencia de tormenta a los pobladores de la costa sur, donde hace 10 dias un tifón dejó más de 330 muertos y desaparecidos. Dijeron que las lluvias pronosticadas para el fin de semana podrian llegar a los 150 milimetros.

El centro de control de desastres informó en Seúl que esta madrugada fue hallado otro cadáver entre los escombros de una casa con lo que la cifra de victimas de las últimas lluvias asciendió a 131 muertos y 23 desaparecidos. También hubo 210 heridos. Dijo que unos 150.000 soldados, estudiantes y voluntarios participaban en las labores de rehabilitación, que durarian entre uno y dos meses.

La zona más afectada fue la de la sureña provincia de Chungchong, donde por lo menos hubo 109 muertos y 15 desaparecidos.

Chile : internaron Sus. 2 millones de armas clandestinas

SANTIAGO DE CHILE, 25 (EFE).-El fiscal militar Fernando Torres, informó de que tras casi nueve meses de investigación, se ha logrado establecer que el "Frente Patriótico Manuel Rodriguez" (FPMR), invirtió más de dos millones de dólares en la internación ilegal de armas, por las costas del norte de Chile.

El FPMR, grupo armado marxista es considerado el brazo armado del Partido Comunista chileno y ha sido responsabilizado por el régimen de Pinochet de haber ingresado clandestinamente armamento al país, a través de goletas pesqueras que contactaron buques cubanos en alta mar.

Ministro alemán propugna campaña internacional contra Pinochet

OSNABRUECK (RFA), 25 (EFE).- El ministro alemán de Trabajo y vicepresidente de la Democracia Cristiana (CDU), Norbert Bluehm, lanzó en Santiago de Chile un llamamiento " a las Naciones Unidas, a la Comunidad Europea y a la Alianza Atlántica (OTAN)" para combatir las violaciones de los derechos humanos en Chile.

En este caso, dijo el politico germano-occidental, no "se puede aceptar el principio de la no injerencia" en los asuntos internos de otros paises.

Bluehm es miembro de "Amnistia Internacional" y visita el pais sudamericano desde el pasado jueves, invitado por la democracia cristiana chilena y por encargo del canciller federal, Helmut Kohl, y se entrevistó ayer en Santiago con el presidente Augusto Pinochet y con el ministro del Interior, Ricardo Garcia.

Anteriormente, Bluehm habia conversado en la capital chilena con victimas de torturas policiales y con familiares de los 14 chilenos presos, miembros del MIR, el Movimiento de la Izquierda Revolucionaria, que han pedido asilo politico a Alemania Federal, de los que cuatro ya han sido condenados a muerte.

En las declaraciones, que hoy publica el diario "Osnabruecker Zeitung", el ministro alemán afirma que "la Policia de Chile no sólo tortura, sino también asesina" y que de ello tiene "pruebas contundentes".

Estas "crueldades", que "sólo deben merecer desprecio y repulsa, tienen que ser puestas en conocimiento de la opinión pública sin consideraciones diplomáticas", porque esta es "la única arma que poseemos para manifestar nuestra solidaridad con los torturados", señaló Bluehm.

"Lo peor de lo peor que me han informado en Chile" -sigue- "es la tortura de niños con cigarrillos encendidos, para que griten y asi dobleguen la voluntad de los martirizados".

Por esta razón, Bluehm considera que es necesario formar una alianza democrática mundial, en la que participen la ONU, la Comunidad Europea y la OTAN, para combatir estas torturas y ejercer presión sobre Chile.

Bluehm reiteró literalmente que, a su regreso a la RFA, "intercederá a favor de la acogida de los 14 chilenos expuestos a la pena de muerte, a pesar de la resistencia del ministro alemán del interior, el socialcristiano Friedrich Zimmermann".

Goria recompone alianza para formar nuevo gobierno en Italia

ROMA, 25 (AP).- Dirigentes de cinco partidos politicos acordaron hoy respaldar al primer ministro designado Giovanni Goria, y recomponer la alianza que se disgregó hace cuatro meses debido a disputas internas.

Tras una reunión con los dirigentes de los Partidos Socialistas, Republicano, Social-Demócrata, Liberal y Demócrata Cristiano, Goria dijo que habia "un fuerte deseo por parte de los cinco partidos participantes de dar vida a un nuevo gobierno".

El primer ministro designado, un democristiano, indicó que espera presentar el martes al presidente Francesco Cóssiga una lista de nombres propuestos como ministros de gabinete, para lo que seria el gobierno italiano número 47 de la postguerra.

Goria afirmó que el nuevo gobierno dará prioridad a la economia del pais y a desarrollar la empobrecida región sur.

Suizos temen represalias tras captura de aeropirata árabe

GINEBRA, 25 (AP).- El ministro de relaciones exteriores y presidente suizo, Pierre Aubert, dijo hoy que "no se pueden descartar" represalias contra ciudadanos suizos en El Libano e Irán, después que la Policia de Ginebra capturó a un aeropirata árabe que mató a un pasajero de un avión.

Sin embargo, en una entrevista por la radio suiza, Aubert prometió que el individuo seria procesado en Suiza, donde enfrenta una posible condena a prisión perpetua.

La aerolinea nacional Swissair mencionó temores similares al anunciar que reforzaba sus medidas de seguridad en vuelo y los aeropuertos de todo el mundo, tras el secuestro aéreo de ayer. Un vocero de Swissair dijo que la aerolinea "espera amenazas", ya que el aeropirata va a ser procesado en Suiza.

LLOYD AEREO BOLIVIANO S.A.M.

LA PAZ DOMINGO 26 DE JULIO DE 1987

SALIDAS		LLEGADAS	
VLO.929 Santa Cruz	Hs. 07:00	VLO.901 Miami	Hs. 08:20
VLO.929 Sao Paulo	Hs. 07:00	VLO.901 Panamá	Hs. 08:20
VLO.929 Rio de Janeiro	Hs. 07:00	VLO.901 Santa Cruz	Hs. 08:20
VLO.929 Buenos Aires	Hs. 07:00	VLO.633 Trinidad	Hs. 09:25
VLO.929 Montevideo	Hs. 07:00	VLO.633 Guayaramerín	Hs. 09:25
VLO.803 Cochabamba	Hs. 09:30	VLO.633 (Santa Ana)	Hs. 09:25
VLO.634 Trinidad	Hs. 10:10	VLO.918 Santa Cruz	Hs. 10:00
VLO.634 Guayaramerín	Hs. 10:10	VLO.918 Cochabamba	Hs. 10:00
VLO.634 Riberalta	Hs. 10:10	VLO.917 Lima	Hs. 15:35
VLO.918 Lima	Hs. 11:00	VLO.804 Sucre	Hs. 16:45
VLO.917 Cochabamba	Hs. 16:35	VLO.804 Cochabamba	Hs. 16:45
VLO.917 Santa Cruz	Hs. 16:35	VLO.816 Santa Cruz	Hs. 18:00
VLO.809 Cochabamba	Hs. 17:30	VLO.816 Cochabamba	Hs. 18:00
VLO.902 Santa Cruz	Hs. 19:00	VLO.924 Rio de Janeiro	Hs. 19:50
VLO.902 Manaus	Hs. 19:00	VLO.924 Sao Paulo	Hs. 19:50
VLO.902 Caracas	Hs. 19:00	VLO.924 Buenos Aires	Hs. 19:50
VLO.902 Miami	Hs. 19:00	VLO.924 Montevideo	Hs. 19:50
		VLO.924 Santa Cruz	Hs. 19:50

NOTA. ENTRE PARENTESIS VLOS. QUE SALEN AL DIA SIGUIENTE.
INFORMES ADICIONALES A LOS TELFS. 367711/12/13 Y 371020 AL 27

LLOYD AEREO BOLIVIANO S.A.M.
TUS PROPIAS ALAS

tiendas MANACO de atención permanente

De Hs. 8:00 a.m. a 8:00 p.m.
DEL 27 DE JULIO al 02 de agosto de 1987

INCLUSIVE DOMINGOS

AGENCIA Nº 14 CEJA DE EL ALTO
AGENCIA Nº 19 AV. AMERICA ESQ. MURILLO Nº 413
AGENCIA Nº 25 MAX PAREDES Nº 541
AGENCIA Nº 28 AV. BUENOS AIRES Nº 658

Manaco por supuesto

AGENDA

PRESENCIA, Av. Mariscal Santa Cruz Edificio Esperanza 2º piso, teléfonos: CENTRAL 372344- 3[illegible]

LA PAZ ESTABLECIMIENTOS FARMACEUTICOS PARA EL 26 DE JULIO.

EL MUNDO C. Yungas Esq. Corrales Nº 101; 341235; **CARMELITA** C. Ayacucho Nº 36; 321780; **GALAXIA** C. Ballivián Nº 1211; 358405 **JULY** Av. Arce Edif. Fernando Nº 121; 363905; **CRISTO REY** Av. Gral. Lanza Nº 2222; 327534; **VIRGEN DE FATIMA** C. Héroes del Acre Nº 1643, Tel. 352670; **DIAZ ROMERO** C. Héroes del Acre Nº 1421, Tel. 343104; **VIRGEN DE URCUPIÑA** Illimani Nº 1718, Tel. 341120; **LITH** C. Gosalvez 231 V. Fátima; **VIRGEN DE COTOCA** Av. Arce Nº 2172 Yupanqui V. Copacabana; **NORTE** Av. Ameri[illegible] Nº 549, Tel. 322781; **NIÑO JESUS** Av. Manco Kapac Nº 698. Tel. 325303; **SAN FRANCISCO DE ASIS** C. Max Paredes Nº 704; **APOLO** Av. 16 de Julio Nº 1990 Aires Nº 746; **SALUS** C. Eloy Salmón Nº 1046 Tel. 375749; **YEROVI** Av. Hernando Siles Local Nº 5 Esq. Bolivar.,Tel. 783237; **NUEVA** C. 25 frente Hospital de Los Pinos, Tel. 794517; **LITORAL** Av. 12 de Octubre Nº 36 Ceja El Alto.

TELEFONOS DE TERMINAL DE BUSES LA PAZ

Informaciones Terminal de Buses Tels. 367275 - 3[illegible]
Transportes **KORILAZO** Tel. 323810. Transportes **AROMA** Tel. 357449. Pullman **"NOBLEZA"** Tel. 361427. Pullman **ATLAS** Tel. 328621. Pullman **VAROA** Tel. 327096. Flota **COPACABANA** Tel. 366783. Pullman **BOLIVIA** Tel. 355854. Pullman **RUS IMPERIAL** Tel. 356793. Flota **RELAMPAGO** Tel. 369758. Flota **ANDINO** Tel. 329471. Flota **DORADO**, Tel. 359153. Flota **SAN FRANCISCO** 378084. Flota **ORURO** Tel. 354612. Flota **BUSTILLOS** Tel. 326894. Pullman **PUNATA** Tel. 372909. Flota **PANAMERICANA** Tel 371119. Transportes **TORAL** Tel. 358603. Transportes **INQUISIVI** 341050. Pullman **URKUPIÑA**, Tel. 353214. Transportes **COPACABANA**. Tel. 322888. Transportes **AGOSTO** Tel. 330542. Transportes **SAN LORENZO** Tel. 328911. Transportes **VELOZ DEL SUD** 323146. Transportes **CISNE** Tel. 363321 Transportes **EL CONDOR** Tel. 320471 Transportes **LA PAZ** 359629. Pullman **AMERICA** Tel. 352115. Autos **POTOSI**: Tel. 355485. Transportes **10 DE NOVIEMBRE** Tel. 361138.

TELEFONOS DE URGENCIA

HOSPITAL DE CLINICAS Maternidad Tel. 3[illegible] **TRANSITO** Tel. 371224 y 371220. **ASISTENCIA PUBLICA** Tel. 118 - 396668. **MATERNIDAD** Tel. 3[illegible] **NEUROCIRUGIA** Tel. 329728. **PENSIONADO** 322823. **BOLIVIAN POWER Co. Ltd.**, RECLAMOS Tel. 354357. **BOMBEROS** Tel. 378498- 378499 HOSPITAL DE CLINICAS CENTRAL Tel. 3[illegible] **ATENCION DE PARTO DOMICILIARIO** Tel. [illegible] **RADIO PATRULLA** Tel. 110. **AASANA** (Aeropuerto Informaciones) Linea Piloto Tel. 810122. SAN Tel. 311222. **DIRECCION NAL. DE INVESTIGACION**. Tel. 356124 y 125128. **ESTACION CENTRAL** Tel. 353510 - 352510. **BUSCAMOVIL** Cel. Maestro, Tel. 320644 **INSTITUTO NACIONAL DE FARMACODEPENDENCIA (INIF)** Tel. [illegible] Atención las 24 horas del dia.

H. MUNICIPALIDAD DE LA PAZ

TELEFONO DEL RETEN Tel. 371235; **MUNICIPAL DE EMERGENCIA** Tel. 371256 - 37526 TAS[illegible] clamos Tel. 133. Informaciones. Tel. 104 SEÑO[illegible] HORA Tel. 117 y LARGA DISTANCIA EXTE[illegible] Tel. 356700 Interior Tel 101 INFORMES Tel. 3[illegible]

EMPRESAS AEREAS

LUFTHANSA Oficinas Aeropuerto Tel. 81[illegible] OFICINAS CARGA AEROPUERTO Tel. 8[illegible] **AEROLINEAS ARGENTINAS** Tel. 351111. **AIR FRANCE** Tel. 351740 **EASTERN AIRLINES** Plaza Venezuela 1440 Edif. Herrmann, planta Tel. Reservaciones: 351360-61-62 **AEROPUERTO** 810114 - 810115 Carga 810215 **LINEA AEREA PERIAL** La Paz Edificio Mariscal de Zepita Comercio Nº 1 Tel. 369207 - 369306 Potosi Calle Nº 86 Tels. 36431 - 26432 Sucre Plaza 25 de Mayo 5931 Cochabamba Av. Heroinas Nº 3858 Esq. Ba[illegible] **UNITOURS Ltda.** Tels. 27711 - 29632 Casilla 5[illegible] Santa Cruz AGENCIA CRUCEÑA DE TURI[illegible] Suárez de Figueroa 71 Tels. 41068 - 36372 Casilla Tarija **SAMATOURS** (Suc. 4620 Tel. 3394 3696 61.

GUIA PROFESIONAL

MEDICOS

DR. ALFREDO ZEBALLOS BRAVO
ESPECIALISTA EN ENFERMEDADES DE PIEL

Atiende a niños y adultos -Inmunoterapia- alergias - venéreas - Criocirugia - Implante de Colágeno.
Edif. el Cóndor, 2º piso, Of. 201. Telf. 359318 - 341404. Calle Batallón Colorados. (3-23Julio/213488)

DRA. RUTH MALDONADO BALLON
GINECOLOGIA-OBSTETRICIA

Flujos vaginales, hemorragias, tumores mamarios, planificación familiar, esterilidad, menopausia, examen pre-matrimonial, prenatal, partos, orientación sexual de la pareja.
Consultorio: Edif. Herrmann (frente a cine Monje Campero) piso 17, tardes 14 a 19 horas, favor reservar hora Telf. 350040 (10-10 agosto/213489)

Dr. GUILLERMO SUAREZ TEJADA, MEDICO-UROLOGO. Enfermedades y cirugía de riñones, vejiga, próstata, etc. Venéreas. Problemas sexuales. Urología Infantil. Consultorio: Edif. Cine Monje Campero. Primer Piso. Telf. 326703. Domicilio: Telf. 785617. Consultas de 16 a 20 horas.

Dr. DANIEL ELIO-CALVO
GASTROENTEROLOGO DE ADULTOS Y NIÑOS
ECOGRAFIA - ENDOSCOPIA

Av. Ecuador, pasaje Quito 640, Telef. 372231, Dom. 371002, Urgencias 320844. (1-julio al 31 de julio/213487)

DR. MARIO ARAMAYO ROA
GINECOLOGO - OBSTETRA
DIRECTOR CLINICA ARAMAYO S.R.L.

Especialización: Universidad Nacional Autónoma de México. Instituto Mexicano del Seguro Social. Bogotá, Colombia.
Cirugía Ginecológica: Prenatal, Esterilidad, Planificación familiar Diagnóstico precoz del cáncer uterino y mamario, Ecografía y Laparoscopía diagnósticas.
Consultorio: Clínica Aramayo S.R.L. Av. Busch-Pasaje Busch Nº 16 (entre Carrasco y Pasoskanki) Horas: 11: a 12:30 y de 16:00 a 19:00
Teléfonos: Cons. 369522, Dom. 322824, Clínica Aramayo 370727
EMERGENCIAS: Busca Móvil: 321636-320844. FAVOR RESERVAR HORA (9 - 8 Agst/ 213490)

DERMATOLOGIA COMPUTARIZADA
CENTRO MEDICO DE PIEL
DR. JOHNNY DE LA RIVA GUZMAN

Edif. Cámara Nal. de Comercio, piso 8, Telf. 375315 Av. Mcal. Sta. Cruz.
Enfermedades de piel- VENEREAS - Vitiligo - Psoriasis - Manchas de piel - Caida de cabello, Acne en todas sus formas Clínicas, Seborrea, transplante e implante de pelos - Crio - laser 1968, terapia en queloides y cancer de piel CIRUGIA DERMATOLOGICA Lipoaspiración - Lipoimplante.
Conceptos de último congreso mundial sobre Minoxidil para la calvicie.

Dr. PEDRO YAKSIC FERAUDY
PEDIATRA NEONATOLOGO

Atiende en el EDIFICIO MARISCAL DE ZEPITA
Bloque B Of. 209 Av. Mariscal Santa Cruz - Pasaje Peatonal de 15 a 20 Horas.
Teléfonos Consultorio 369523. Domicilio 371570. Busca Móvil 320844 - 321636
Favor reservar hora

DR. ALFREDO RAMIREZ TORRICO Cirujano urólogo. Estudios de Especialización Universidad de Chile, Cirugia y enfermedades de riñones, vejiga, próstata, genitales e infertilidad. Enfermedades venéreas y sus complicaciones. Avenida Camacho 1377 2do. piso Of. 4. Teléfonos 357219 y 364817. Horario: Dias particulares de 16 a 19. Sábados de 11 a 12. (25-24Agt./213491)

CONSULTORIO UROLOGICO
ENFERMEDADES DE RIÑONES, VEJIGA, URETRA, PROSTATA, ETC., VENEREAS.
DR. ORIBUELA MONTERO DE (15 A 18)
DR. RAFAEL ORIBUELA NICOLAU DE (18 A 20).
AV. ARCE 2081 EDIF. MONTEVIDEO 2DO. PISO TELF. 326183 (12-10 AGT/213484)

CENTRO MEDICO DE ESPECIALIDADES "LA PAZ"

Avenida 6 de Agosto Nº 2380 Tel. 343261 Buscamóvil 810136-8
-GINECOLOGIA-MASTOLOGIA. Dr. Edgar Tapia Arroyo Especializado en Glándulas Mamarias
-CIRUGIA GENERAL Y GASTROENTEROLOGIA. Dr. Edgar Ledezma Gálvez.
-PEDIATRIA Y NEONATOLOGIA Dr. Alfredo Rodríguez Vargas.
-NEUROLOGIA Y NEUROCIRUGIA. Dr. Edgar Arene Rada.
-TRAUMATOLOGIA Y ORTOPEDIA. Dr. Alberto Romero Cruz.
-CIRUGIA PLASTICA Y ESTETICA. Dr. Ricardo Ayala Rojas.
-ANATOMIA PATOLOGICA Y CITOPATOLOGIA Dr. Alonso Padilla Villalta.
-LABORATORIO CLINICO E INMUNOLOGICO Dr. Jaime Quintanilla Aguirre.

DR. JULIO ZAPATA ZURITA
Abogado

Asuntos: civiles, de familia, sociales, mineros, penales, administrativos
Bufete: Edificio "Arco Iris" Yanacocha 441 Piso 11 Of. 1103, lado Palacio de Justicia. Teléfono Dom: 790575 (23-6 Agosto/213493)

LABORATORIOS

Dr. RUBEN TEJADA ANDRADE. Laboratorios análisis clínico "Roux". - Análisis de Sangre en general, bioquimica, orinas, heces. L.C.R., jugos gástricos y duodenal, pruebas de embarazo, parasitológicos y bacteriológicos. Dirección: Edif. Mariscal de Zepita Av. Mariscal Santa Cruz Nº. 861, Esq. Pasaje peatonal Bloque "A" 2do. piso. Of. 201 (entre plazas San Francisco y Pérez Velasco). Tels. Lab. 324328. Tel. Dom. 321122 - Casilla 2665.

DEJE QUE SUS DEDOS
redinal s.r.l.
BUSQUEN POR USTED

ANUNCIAMOS LA
CIRCULACION INTERNACIONAL
De la Principal Guía Anual de los Negocios y la Actividad Comercial en Bolivia

CAMARA DE EXPORTADORES BOLIVIA

Las Páginas Amarillas, Edición Internacional
LA GUIA OFICIAL DE LA CAMARA NACIONAL DE EXPORTADORES DE BOLIVIA

SIN COSTO ADICIONAL PARA TODO ANUNCIANTE EN
- Las Páginas Amarillas -

Las Páginas Amarillas
- Al alcance de todos
- Durante todo el año

* *Edición Internacional*
Con circulación en el exterior por medio de la Cámara Nacional de Exportadores de Bolivia.

* *Edición Nacional*
Con circulación en las ciudades principales de Bolivia.

* *Edición Guía Telefónica de La Paz*
Con circulación de 70.000 ejemplares.

* Inclúyase en el:
REGISTRO DE EMPRESAS EXPORTADORAS

* Ofrezca sus servicios en la:
SECCION TURISTICA "NUESTRA CIUDAD"

* Legaciones Internacionales pueden anunciarse en beneficio de las Empresas de su pais.

* Ideal para que las Empresas del mundo identifiquen un representante en Bolivia.

*Importantisimo para las actividades de Transporte y de Aduana

Un sólido esfuerzo anual, logrado gracias al concurso publicitario de los auspiciadores de las Páginas Amarillas de Bolivia.

Suscríbase hoy con un promotor de Redinal s.r.l. Teléfono 36-3339

¡¡¡ EL TIEMPO SE VENCE !!!

PRESENCIA

Director: Armando Mariaca V.

Jefe de Redacción: Carlos Arze C.

La reactivación de la economía y la importancia del ahorro interno

Nuestra situación de país dependiente, ha mostrado, desde siempre, la necesidad de que surja en el país el ahorro interno; es decir, la acumulación de capitales que permita inversiones - desde dentro y hacia dentro - que ayuden a la nación a forjar esperanzas seguras de liberarse de situaciones que muestran, en casos, dependencias que amargan, frustran y avergüenzan.

Pero, la realidad se ha encargado de anular toda intención de hacer del ahorro interno un modo de potenciar económicamente al país y, lógicamente, no se ha incentivado la costumbre del ahorro ni en el industrial ni en el comerciante ni menos en la colectividad. El poco ahorro existente, especialmente en bancos y mutuales de vivienda y alguna que otra organización financiera de seguros, ha sido destruida por la acción de "políticas económicas" totalmente contrarias a los intereses del país y del pueblo. Caso concreto, la "desdolarización".

El ahorro interno, pues, que los gobiernos han pretendido fomentar, sólo puede ser posible en un ambiente de confianza y de reglas de juego que no estén sujetas a las cambiantes veleidades de las autoridades.

Se predica con insistencia la urgencia de ahorrar y por este medio enriquecer al país. Pero, a la vez, surgen disposiciones legales contradictorias que cambian las modalidades de seguridad para el ahorrista, como el caso - siempre repetido - de la desdolarización, que empobreció a tanta gente.

El caso que ha creado conmoción, desconfianza y preocupación se refiere, ultimamente, al del Banco de la Vivienda, cuya intervención ha sido explicada por funcionarios del instituto emisor con argumentos que tienen poco peso. Quienes colocaron sus ahorros en ese banco o han realizado depósitos a fecha fija, tanto en bolivianos como en dólares, viven en incertidumbre y, por supuesto, les quedará una desconfianza de lo que pudiese ocurrir con todo el sistema bancario que, está visto, bien podría estar sujeto a disposiciones caprichosas que vulneren su estabilidad. El problema adquiere mayor gravedad cuando parece que existe el propósito de devolver esos fondos sin tener en cuenta el pago de intereses estipulados en cada transacción; es decir, tanto por depósitos a plazo fijo como por los ahorros mediante libretas.

Los ahorristas, en este caso concreto - como en cualquier otro - confiaron en que en el curso del actual gobierno democrático no se presentarían tropiezos ni engaños y que podían descansar tranquilos en la fe del Estado y en la regularidad de las normas legales respecto a tales depósitos, sobre los que se les reconoce un interés mínimo. Con la intervención al Banco de la Vivienda, ha cundido el desconcierto en los ahorristas, y muchos de ellos preferirán retirar aunque sea sólo su capital, pero a la brevedad posible, así hayan sido burlados en la cobertura de intereses que les corresponde. Caso similar ocurre con el Banco de Crédito Oruro.

Estas situaciones no se solucionan con declaraciones líricas ni con opiniones técnicas. Lo que sucede es que se está desmoronando la fe en el cumplimiento de disposiciones legales y se hace escarnio de la ingenuidad de quienes creen en la estabilidad de los criterios con que se manejan estos delicados asuntos.

Corresponde, pues, que se defina, sin aserciones simplistas, si el Estado y sus organismos financieros respaldarán los compromisos contraídos por el Banco de la Vivienda. En otras palabras, y para salvar la confianza general, debe definirse si existe una política que incentive y garantice el ahorro personal y de quienes, a través de él, buscan crear fuentes de riqueza y trabajo.

Acciones complementarias

Por Alberto Crespo Gutiérrez

Además de la reactivación de la economía dos cuestiones llaman principalmente la atención de la opinión pública: el empeño del gobierno de lograr un reordenamiento tributario y la deuda externa. Los medios de comunicación están llenos de instrucciones sobre la forma de llenar formularios, avisos sobre vencimiento de plazos para el pago de contribuciones y anuncios de créditos obtenidos de distintas fuentes.

En lo que respecta al pago de gravámenes es alentador observar las largas filas, frente a las instituciones bancarias encargadas de esta cobranza, formadas por los contribuyentes, cuyo número parece haber aumentado en los últimos años. Haciendo un paréntesis nos referiremos a lo pintoresco que es ver en algunas calles de esta ciudad unos escritorios improvisados donde "expertos", provistos de máquinas de escribir, atienden a los clientes ayudándoles a llenar los complicados formularios de la Administración de la Renta.

El número de personas que forman las "colas" para cumplir sus obligaciones, tributarias permite suponer que, aunque se trate de pequeñas contribuciones, las sumas que recauda el tesoro público son importantes. Declaraciones oficiales indican que lo recaudado cubre los egresos y que si hay falta de liquidez, en estos momentos, se debe a la falta de pagos por el gas que vendemos a la Argentina.

El hecho de estar en aumento los ingresos fiscales debería ser un motivo más para que las autoridades administrativas expliquen a los contribuyentes cuáles son las acciones que el gobierno ha emprendido para la mejor utilización de los fondos aportados, muchas veces con sacrificios. Solo nos referiremos ahora al ordenamiento de la planta burocrática que ha crecido desmesuradamente en los últimos años.

¿Cuál es el plan a ejecutarse para limitar el número de empleados públicos, de modo que este renglón de egresos del presupuesto esté en relación con las necesidades del servicio? En momentos en los que el desempleo alcanza un alto nivel no es fácil despedir a un gran número de burócratas sin provocar conflictos sociales pero por otro lado no es justo que los sacrificios de los contribuyentes sean estériles. Para conciliar ambas situaciones el gobierno debería programar el ordenamiento paulatino de la planta burocrática de modo que coincida con la reactivación de la economía, lo que facilitaría la absorción de los empleados despedidos por las nuevas actividades productivas. En resumen, a mayores ingresos corresponde un mayor cuidado en la forma de administrarlos. Si esto se descuida puede venir en el futuro un desaliento de los contribuyentes en el cumplimiento de sus obligaciones tributarias.

En lo referente a la deuda externa vemos que el problema está adquiriendo nuevos contornos. Los acreedores parecen estar abandonando su actitud intransigente de cobradores implacables y varios bancos de los Estados Unidos han comenzado a castigar en sus libros de contabilidad porcentajes apreciables de las deudas de países del Tercer Mundo.

Declaraciones de un experto norteamericano a PRESENCIA manifiestan que "América Latina no debe pagar su deuda externa" consejo que hace poco escuchábamos de labios de Fidel Castro.

Hoy se habla de reducciones importantes del monto de las deudas, de condonación total de intereses en mora, de conversión de préstamos impagos en inversiones, de distintas formas de hacer posible el liquidar adeudos sin atentar contra el desarrollo económico de los países deudores.

Frente a este panorama no podemos contentarnos con escuchar noticias sobre la obtención de nuevos y crecidos créditos, que tendrán que ser pagados. Lo importante es conocer un plan global que nos permita cancelar nuestras antiguas obligaciones y no solamente saber que seguimos endeudándonos.

Paralelamente al incremento de los ingresos fiscales, deberíamos conocer un programa de desaliento a los gastos superfluos, y al mismo tiempo que se anuncia la obtención de nuevos créditos, necesitamos saber cuál es el plan para la atención de nuestras obligaciones en el exterior. La opinión pública debe recibir informaciones que inspiren confianza, factor esencial para el éxito de la reactivación económica.

La NOTA del día

Señor Presidente:

Ha producido una sensación de alivio en la colectividad el anuncio de que no serán cambiados los ministros de Estado.

La experiencia muestra que toda sustitución de ministros implica -por egolatría, por vanidad o hasta por ignorancia- cambios que varios de los nuevos quieren imponer a lo hecho por su antecesor, en el entendido de que lo que él piensa y siente o sabe es siempre mejor. Los actuales secretarios de Estado, pese a los errores que puedan cometer, ya están "encarrilados" en los problemas del país y precisan menos "cosmética" (como se dice en el seno del gabinete) para mostrar lo que es y no es).

Su gobierno, decidido a salir de la crisis económica, ha dictado el decreto 21660 y precisa que sea llevado a buen término. No caben, ahora más que nunca, las conveniencias partidarias ni los intereses electoralistas para que uno u otro ministro salga del gabinete por causa de las elecciones municipales de diciembre próximo.

La continuidad ministerial es importante para que los negocios del país marchen; de otro modo, muchas cosas se deben empezar de nuevo y, así, con cambios periódicos, nuevamente ingresaremos a la política de "hacer gobierno de tumbo en tumbo". Que se produzcan cambios en los casos en que se muestre desidia, irresponsabilidad o incompetencia, cabe; pero, en general, conviene mantener a los ministros que son capaces, idóneos y responsables.

De usted, respetuosamente

Santiago

Balcón del Vaticano

Recibe a todos

Por Fr. Pedro de Anasagasti (OFM)

LA GRAN APERTURA

Es asombrosa la calidad y la cantidad de personajes que recibe Juan Pablo II diariamente, frecuentemente a solas. No son solo altos dignatarios eclesiásticos, sino jefes de comunidades religiosas no cristianas, políticos influyentes de toda dirección, empresarios dominadores de los grandes mercados, artistas, deportistas famosos, equipos campeones, responsables de sindicatos: no hay profesión, estado o categoría que no desee ser recibido por el Papa; no hay congreso de cualesquier especialidad científica que no solicite una atención del Romano Pontífice.

Los salones vaticanos, las "stanze" rafaelinas, la biblioteca privada del Papa y hasta sus habitaciones particulares, han contemplado en estos últimos 50 años, particularmente en los últimos ocho- a casi todos los artífices de la vida social, política, religiosa, cultural, del mundo entero.

La figura del Papa ha adquirido un honor y una urgencia que no son hijos de la propaganda, sino de su actuación pacificadora en la sociedad universal. Juan Pablo II comprende que, a su medida, debe ofrecer al mundo la acogida de su Maestro: "Venid a mí, quienes estáis preocupados o agobiados, que yo os aliviaré". Habrá quienes le busquen meramente por publicidad, por vanidad, por gratuita propaganda: pero serán los menos, ya que el Papa no es tan ingenuo como para no adivinar oportunamente un juego sucio de intereses.

PROTESTAS

El triunfo del Papa ofende a algunos, sea por motivos religiosos, sea por aspectos políticos, sea por su triunfo insoslayable. Y tratan de quitar lastre a las visitas, de aplicarles intenciones bajas, de atribuirles ventajas políticas.

Todos los violentos quisieran que Juan Pablo II obrara como ellos, con odio y negativa. Todos los exaltados nacionalistas desearían que el Papa fuera solo de su país. Todos los fanáticos religiosos pedirían al Papa que cerrara sus puertas a los que ellos creen indignos.

Si recibe a un jefe árabe, protestarán violentamente los judíos, y viceversa. Si admite a un lama tibetano, católicos cegatos hablarán de traición a su fe religiosa. Si dialoga con un político, sus adversarios doctrinales le tacharán de vanguardista o conservador según los casos. Si coloquia con un jefe de Estado, le odiarán los de la oposición. Cada uno quisiera empequeñecer al Papa según su propio egoismo: todos anhelarían dirigir a Juan Pablo II según los railes fijos de su fanatismo.

Lo que es indudable es el prestigio moral de la Santa Sede. Lo mismo penetra a su presencia el Presidente protestante de los Estados Unidos, que entrará en breve el Secretario marxista de la Unión Soviética; y entre uno y otro jefe, llegará a sus puertas el Presidente electo de un país católico, benemérito en su historia religiosa, al que el Papa recibirá como representante de gran parte de católicos ciudadanos de Austria. Por ello, resulta ridículo que se pretenda obligar al Papa a negar su visita a Kurt Waldheim, y que, a su llegada al Vaticano, fuera acogido con expresiones de "¡Verdugo, verdugo!" y "¡Vergüenza, vergüenza!" de judíos y católicos; a ningún judío le encantaría que insultaran a Juan Pablo II porque recibió, en audiencia privada, a uno de sus altos dirigentes.

A pesar de los rumores de su actuación nazi, Waldheim fue elegido por su mismo pueblo, en unas elecciones supuestamente justas, por Presidente. Al recibirle, Juan Pablo II no trata de juzgar su pasado, ni justificarlo. Quien haya leído sus discursos en las visitas a los campos de exterminio alemanes y polacos, comprenderá la valentía con que condenó todos los crímenes contra la vida, partieran de donde partieran.

RUTA PACIFICADORA

Quienes asistieron a las más íntimas recepciones del Papa actual, manifestaron la obsequiosidad de su carácter, la atención a las inquietudes de sus huéspedes, la seriedad con que dialogó sobre los más candentes problemas y la valentía con que siempre expresó su opinión aun a sabiendas de que era desagradable e hiriente para su interlocutor.

Es una doble tarea de pacificación y de unificación.

De pacificación, ya que el mutuo conocimiento es un paso decisivo para la paz, junto con la exposición de los contrastantes puntos de vista y la discusión, de los futuros programas, lo cual no puede llevarse a cabo con eficacia sino en reuniones íntimas, en las que ninguna persona ni ambiente puedan impedir la sinceridad y la posibilidad de un acercamiento cordial.

Y es empeño de unificación. La tarea del Papa es congregar a todas las personas de buena voluntad a la edificación de un mundo más humano. Sabe que cada movimiento político proyecta un rayo de luz; cada religión ofrece un campo de mejoramiento; cada jefe presenta una planificación hacia el bienestar de su país y de sus relaciones internacionales. Todos los anhelos de buena voluntad, que parten de diversas naciones y de innumerables individuos, de excelente voluntad, quedarían abortados meramente con que Juan Pablo II cerrara las puertas del diálogo a sus anhelantes visitantes que han solicitado su presencia y su diagnóstico.

Juan Pablo II conoce todas estas infundadas y negativas críticas, que no pocas veces llegan hasta el insulto, la calumnia y el desprecio infundado. Sus visitas son parte del ideal que propone a los Obispos de Colombia: "Sed servidores de vuestro pueblo y de vuestra gente, abriendo senderos de mayor justicia y progreso social para todos. No cejéis en vuestra defensa de los derechos de los más débiles, en la promoción de la moralidad pública, en una mediación honrosa para la reconciliación de todos los hijos de esa nación". Ahí está retratada su misión: "mediación honrosa para la reconciliación", lo mismo cuando recibe a Kurt Waldheim que a Gorbachov o a Frank Sinatra.

El Puerto Rico aquel...

Por Germán Arciniegas

BOGOTA, (ALA).- Los españoles que llegaron en tiempos de Franco se llamaban republicanos. Tenían al fondo el **Guernica** de Picasso y dos o tres recuerdos que todos decían todo: García Lorca, Antonio Machado. Lo que se llamó **Casa de España**. La inteligencia de España peregrina. Hoy el **Guernica** está en Madrid. Entonces, en el Museo de Arte Moderno de Nueva York...

Cuesta trabajo pensar cómo pudo llegar a ajustarse de nuevo lo que entonces parecía roto para siempre. Hoy García Lorca se celebra en su tierra con toda su gloria, y no hay quien no se estremezca e indigne con su fusilamiento. Puerto Rico fue el lugar escogido por unos cuantos de los españoles peregrinos: Cassals, Juan Ramón... La Universidad de Río de Piedras, que dirigía Jaime Benítez, se convirtió en una Salamanca del Caribe. Pedro Salinas, Federico de Onís hablaban de San Juan de la Cruz o del Quijote, como si no hubieran salido de Castilla. Cuando llegó la consagración del Premio Nóbel para el pollito de Palos, las campanas resonaron tanto en Andalucía como en la isla de Ponce de León. Juan Ramón no fue a Estocolmo. Se representó Jaime Benítez, el puertorriqueño. Zenobia estaba para morir pero llegó a tiempo el aroma para, con este regalo, endulzar gratos los últimos días de Platón. Luego murió Juan Ramón. Fue encontrado en este lugar de destierro un cementerio ideal. Entre la muralla y el mar, en una faja de tierra donde caben muy pocas cruces, pensó dormir para siempre bajo el rumor del agua que hace espuma entre unas rocas y unos pasos de arena.

Los Reyes de España, que nunca dejaron de llegaron a la isla del que soñó en la Eterna Juventud, lo venido a reconocerla. Se quedaron los quinientos años de la vida a estos archipiélagos de sol, y una tentación irresistible la ha conducido a San Juan. Al mostrar tanta historia extraña y famosa, las imágenes del almirante y los republicanos peregrinos se han levantado de las tumbas para llenar el escenario de los mostrados recuerdos. Del fondo de los hallazgos y naufragios que volvieran al almirante para descubrir el camino que uniera los dos mundos hasta entonces separados, llegan al final de los siglos músicas extrañas. No olvidar que el mago Cassals compuso un nacimiento tan bello como la cuna del Nuevo Mundo. pero ¿Caben estas reflexiones en el discurso de un Rey?

El teatro de Bellas Artes estaba colmado. Se iba a inaugurar el coloquio del V Centenario y habló don Juan Carlos. Llevaba un simple traje americano y una camisa azul. Pasó al micrófono, como cualquier mortal, y dijo, entre otras cosas, estas palabras memorables: "Algunos eximios compatriotas míos, como Juan Ramón Jiménez y Zenobia Camprubí, Pau Cassals o Pedro Salinas, impelidos por circunstancias trágicas a dejar su país, han encontrado en esta tierra maravillosa, afecto, hospitalidad y trabajo. Es, pues, este lugar oportuno para reafirmar el espíritu de peregrinación que, desde mi primer viaje al exterior como Rey de España, señalé como necesario para todo aquel que se propusiese una reflexión serena para profundizar en sus propias raíces".

A nuestros colaboradores

Comunicamos a nuestros colaboradores que para la publicación de sus artículos de opinión, deben sujetarse estrictamente a normas ya establecidas:

1) Los artículos deben tener una extensión máxima de 60 líneas, escritas a doble renglón y con los márgenes correspondientes.

2) Los artículos deben ser firmados por el autor y señalar el número de su cédula de identidad personal, dirección y número telefónico.

3) La redacción debe ser clara y no contener insultos, frases hirientes ni adjetivos. Deben ser escritos con serenidad y altura.

4) La Dirección del periódico se reserva el derecho de rechazar todo artículo que incite a la violencia o atente contra el bien común.

La Paz, julio de 1987

Vidas ajenas, instituciones prestadas

Por Rodolfo Salamanca

En las sabrosas inquisiciones publicadas hace poco por Mariano Baptista Gumucio sobre cinco siglos de vida de norteamericanos y latinoamericanos y sus dispares culturas, se lee que aquellos decían que los individuos de esta parte del continente son flojos, incumplidos. Tal vez ese sea un estereotipo generalizado. Mucho antes, el señor Hegel, en sus lecciones de Historia Universal, con el peso dominante de **herr profesor** y un no disimulado eurocentrismo jubiloso, afirmaba que "América no es más que el eco del Viejo Mundo... Su vida es el reflejo de una vida ajena". ¿Qué hay de cierto en la pereza que nos atribuyen y en la ajenitud de nuestro cotidiano discurrir?

Naturalmente somos distintos de los europeos. Y lo somos desde el instante de la Conquista que muchos autores quieren llamar "encuentro de dos culturas". Tampoco nos parecemos a los norteamericanos en sus usos y costumbres ni en su concepción de "política de fronteras" que, para fines comerciales, excede el tamaño de su territorio.

Que seamos ajenos a nosotros mismos, es algo a que contribuyeron muchos indoamericanos sobresalientes. Al comenzar la revolución de independencia, lograda en el curso de 16 años, y en los iniciales tramos de la formación de las repúblicas, seducidos por brillos doctrinales ajenos incurrieron en un proceso de equivocaciones. Llenos de lecturas de libros franceses, ingleses y norteamericanos y deslumbrados por ideas constitucionales y jurídicas de la Unión, olvidaron que las naciones se forman con territorio y habitantes y en zonas geográficas con tradiciones y hábitos propios, con vicios y virtudes. Y por tal preterición, los primeros legisladores - con luminosas excepciones, entre las cuales debe colocarse al Libertador Bolívar - prefirieron cerrar la comprensión del suelo que pisaban. Con el propósito de servir al "hombre universal abstracto" no pararon mientes en el hombre concreto del mestizaje emergente. Prefirieron vestirse con ropajes extraños, prestados; se esmeraron en imitar, copiar, parecerse a otros, y no en ser genuinamente nativos. Como legisladores desertaron de su primera obligación de trabajar para un nuevo Estado, que no era el francés, el inglés ni el norteamericano. Equivocación que nos ha deparado daños irreparables en nuestro tormentoso desenvolvimiento histórico.

En muchas Constituciones, después de la caída de la "vitalicia", se toman conceptos de la norteamericana. En los Códigos Civil y Penal, se trae fundamentos de los napoleónicos. Y así, sucesivamente. De copia en copia y de calco en calco, se cree

(Pasa a la pág. 8)

URSS: entre el "glasnost" y la "perestroika"

Por Agustín Saavedra Weise

Mikhail Gorbachov, conocido por sus compatriotas en la Unión Soviética como el "Secretario Mineral" por su aversión al vodka y su apego al agua mineral, continúa empeñado en una política de cambios dentro de la inmensidad de Rusia y con esquemas que a esta altura están llamando seriamente la atención de todo el mundo occidental, que miraba al principio las cosas con mera curiosidad y ahora las analiza intensamente.

Las dos palabras claves que definen todo un programa son "glasnost" y "perestroika", que significan transparencia y reestructuración, respectivamente. La transparencia tiende a darle mayor participación al ciudadano e introduce factores novedosos de críticas y debates, que eran realmente inéditos en la estructura totalitaria que permeó por décadas a la sociedad soviética. En cuanto a la reestructuración, ella tiene mucho que ver con las impostergables necesidades de una gigantesca nación que produce sofisticadísimas armas y ojivas nucleares, pero no puede fabricar buena ropa, autos modernos ni otros artículos ya a esta altura, "normales" en las sociedades consumistas de Occidente.

Es tan cierto lo de la mala calidad de la industria soviética, que hasta un miembro de la Academia de Ciencias de la URSS denunció públicamente que "se queman dos mil televisores anualmente en Moscú", con los consiguientes riesgos de incendio. Por lo demás, a las pruebas del mercado internacional basta remitirse: ¿quién de nosotros ha visto juguetes, zapatos, maquinaria diversas, ropa o bienes de consumo de procedencia rusa? Muy pocos, hay, mientras que sí encontramos productos norteamericanos, europeos y asiáticos de todos los tamaños, precios y cantidades. En la URSS, con el sistema centralizado de "precios sombra" y el "Gosplan" se prefirió la satisfacción mediocre de las necesidades internas sin pensar en los mercados internacionales, en el libre juego de los precios y otros detalles que son elementales para conseguir calidad en los bienes terminados. Es aquí donde la perestroika jugará un rol fundamental y de resultados más inciertos que el proceso de transparencia, pues la tarea será formidable: se trata nada menos que de la reconversión y modernización industrial de uno de los países más grandes del mundo y esta suerte de "privatización" tiene que darse, además, en el contexto de la hegemonía del partido comunista con sus dogmas y sacralizaciones.

El glasnost y la perestroika tienen sus riesgos y es por eso que Gorbachov deberá ser en extremo prudente para - como dilecto miembro de la "nomenklatura"- no ir más allá de lo permitido, de lo que humanamente puede cambiar y reformar sin alterar sustancialmente las bases de poder de los comunistas y mucho menos, los privilegios de los jerarcas del partido. El pueblo por ahora observa en la URSS a este doble proceso con mezcla de sospecha y satisfacción, no exenta de cierto cinismo. No es para menos, pues ya son setenta años (tres generaciones) de sacrificios y los rusos, con justificada razón, desean ser superpotencias no solamente en el papel y en el campo de las armas, de la expansión territorial e ideológica: quieren mejores cosas y mejor nivel de vida, tal como existe en los principales países occidentales.

Las negociaciones EEUU-URSS para disminuir la carrera armamentista, son cruciales para Gorbachov que de esa manera podría dispone de fondos para sus cambios y reformas, fondos que ahora son devorados por la tremenda maquinaria militar rusa. De la forma en que el carismático líder pueda mantener una adecuada relación con Estados Unidos y sea también capaz de sacudir el anquilosamiento de la sociedad rusa, dependerá en gran parte su futuro político. Si tiene éxito, puede sentar los fundamentos de una nueva URSS, más a tono con los tiempos que corren. Si falla, bien podría ese gigantesco país volver a su aislamiento y a prácticas pasadas que ni los propios rusos desean.

Día del Señor

(Carta del Apóstol San Pablo a los Romanos)

También sabemos que Dios dispone todas las cosas para el bien de los que lo aman, a los que él ha llamado según su voluntad. A los que de antemano conoció, quiso que llegaran a ser como su Hijo y semejantes a él, a fin de que él sea primogénito en medio de numerosos hermanos. Por eso, a los que eligió de antemano, también los llama, y cuando los llama los hace justos, y después de hacerlos justos, les dará la gloria. (Rom. 8, 28-30)

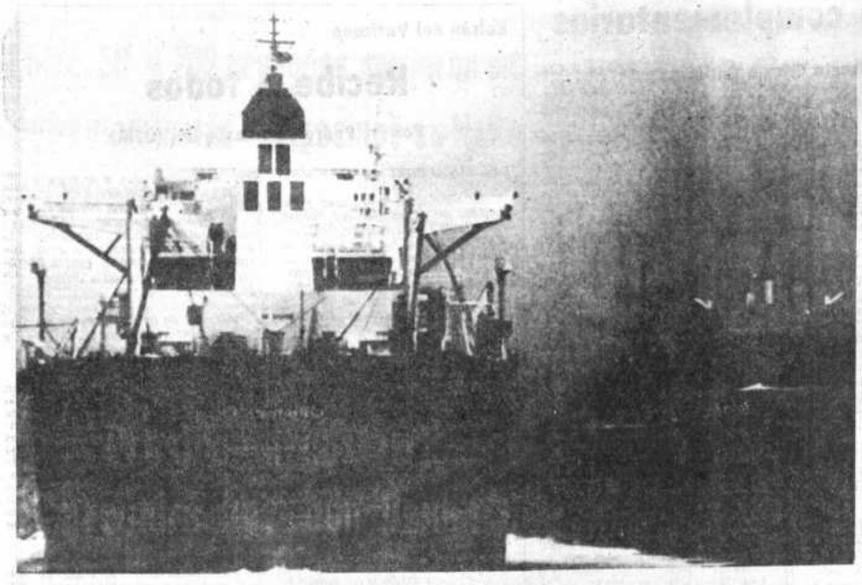

CARAVANA DE BARCOS.- El buque de origen Kuwaití pero bajo bandera norteamericana, y rebautizado como Gas Prince encabeza la caravana de barcos que navegan rumbo a Kuwait (Radiofoto AP).-

Superpetrolero averiado

EE.UU. analiza posibilidad d enviar un barreminas al Gol

POR JOHN RICE

KUWAIT, 25 (AP).- Un superpetrolero abanderado por Estados Unidos y dañado por la explosión de una mina en el Golfo Pérsico permanecía hoy anclado frente a la costa de Kuwait, mientras en Washington se analizaba la posibilidad de enviar barreminas a la zona, según fuentes dignas de crédito.

El cisterna Bridgeton, de 401.386 toneladas, vanguardia de una acción de Estados Unidos para proteger la libre navegación en el estratégico Golfo, chocó con una mina el viernes, mientras navegaba escoltado por tres navíos de guerra de Estados Unidos.

El embajador norteamericano Anthony Quainton dijo a los reporteros que el barco sería inspeccionado para determinar si podría ser reparado en Kuwait o tendría que ser enviado a astilleros del sur del Golfo.

No hubo comentarios hoy de funcionarios de la compañía armadora del barco, la Kuwait Oil Tanker Co. pero fuentes gubernamentales advirtieron a los periodistas que no se aproximarán al superpetrolero, anclado a 16 kilómetros de la costa.

Fuentes del Pentágono dijeron en Washington que se consideraba la posibilidad de enviar barreminas, para colaborar con los convoyes que se formaran en adelante con 11 cisternas de Kuwait que serán abanderados por Estados Unidos para fines de agosto. Ninguno de los 17 barcos de guerra norteamericanos desplegados en la zona del Golfo es barreminas, aunque varios barcos chocaron con minas este año en las rutas de acceso a Kuwait.

Las fuentes del Pentágono dijeron también que quedaban pocas dudas de que fueron los iranies los que colocaron la mina que causó un orificio en el casco del Bridgeton, a 190 kilómetros al sur de Kuwait frente a la isla iraní de Farsiyah, base de ataques navales de los guardias revolucionarios tranies. Pero, dijo una fuente, mientras no se pueda probar la responsabilidad iraní "sería difícil justificar un ataque de represalia . . . ciertamente no hay nada de eso en estos momentos.

No quedó en claro cuanto tiempo permanecería el Bridgeton, de 356 metros de eslora, anclado en la plataforma de carga Sea Island del principal puerto petrolero de Kuwait, el Mina Al-Ahmadi.

El Bridgeton, ligeramente escora babor, donde tiene el orificio, llegó en más caluroso en lo que va del año, cu temperatura ambiente en la ciudad de de 51 grados centígrados. El superpe uno de los más grandes del m normalmente transporta crudo desde hasta Khor Fakkan, a la salida del Golfo transferirlo a otros barcos.

"THE OLLIE DOLL".- John H muestra el prototipo del muñeco "Th Doll", con la efigie del teniente coronel que en breve saldrá a la venta en la californiana. Hudson piensa vend 600.000 muñecos que fabricó, a dólares cada uno (San Francisco, E Radiofoto AP).

Operación anti-narcotráfico

Seiscientos detenidos en zona selvática del Perú

LIMA, 25 (EFE).- Seiscientas personas fueron detenidas en la población de Nuevo Progreso, en la zona selvática del río Alto Huallaga, donde continúa la operación contra el narcotráfico y el terrorismo iniciada la semana última en Perú.

La incursión de la Policía en nuevo Progreso, uno de los centros del narcotráfico en la selva norte peruana, fue dada a conocer anoche por el Ministerio del Interior.

Con las detenciones anunciadas, suman 750 las personas arrestadas desde el inicio de la operación en la que actúan cerca de dos mil policías y soldados.

Entre esas fuerzas hay 300 paracaidistas que, con el apoyo de la Fuerza Aérea, se desplazan a los lugares donde el narcoterrorismo tiene mayor implantación.

Algunas de las poblaciones conocidas por su actividad subversiva y de tráfico de drogas son Uchiza, que ya fue tomada por la Policía, Tocache, Nuevo Progreso y Sion.

En Tocache, la Policía descubrió un cuartel del movimiento revolucionario Tupac Amaru. Se halló propaganda de ese grupo subversivo así como documentación sobre actos de sabotaje.

El Ministro del Interior informó de los hallazgos e indicó que se tiene conocimiento de la existencia de campos de entrenamiento de terroristas, que se intenta localizar.

En esta operación contra el terrorismo y el narcotráfico, fueron incautadas once toneladas de pasta básica de cocaína y se registraron las casas desiertas de los jefes de traficantes en Uchiza.

En ellas se encontraron más de cien mil dólares, una importante cantidad de dinero peruano, modernos aparatos de radiocomunicación, joyas y armas.

El número de personas muertas conocido hasta ahora, como consecuencia de las incursiones, es de siete. Un narcotraficante murió al resistirse a las fuerzas combinadas, y seis supuestos elementos de la guerrilla maoista Sendero Luminoso perecieron al atacar el pueblo de Campanilla.

Según el viceministro del Interior, Agustín Mantilla, que visitó Uchiza, el principal problema en la selva norte del Perú es el narcotráfico y no el terrorismo.

Protesta contra política económica del gobierno

Empresarios podrían adherirse a la huelga de trabajadores brasileños

SAO PAULO (BRASIL) 25 (EFE).- Los empresarios brasileños podrían adherirse a la huelga general convocada por los trabajadores, en protesta contra la política económica del gobierno y que está prevista para el próximo 12 de agosto, advirtió aquí la Federación de Industriales de Sao Paulo (FIESP).

El Presidente de la "FIESP", Mario Amato, dijo que como la huelga no es contra los empresarios, los dos sectores podrían elaborar una pauta de reivindicaciones conjunta dirigida al gobierno y que incluya reformas económicas, industriales y salariales.

El dirigente industrial se expresó así al término de una reunión con el presidente de la Central Única de Trabajadores (CUT), Jair Meneguelli, quien insiste en realizar una huelga nacional con la participación de 30 millones de trabajadores brasileños.

Los empresarios pretenderían también demostrar a los constituyentes que la estabilidad y la reducción de la jornada de trabajo son problemas que pueden ser discutidos y resueltos directamente entre el capital y el trabajo y no en la Asamblea.

Amato dijo que los empresarios y los trabajadores pueden juntos construir una unidad de acción contra las decisiones económicas del gobierno.

Por su parte, el presidente de la Bolsa de Valores de Sao Paulo, Eduardo Rocha Azevedo, afirmó que aprueba la idea de una huelga general que no cause traumas económicos y dijo que una acción conjunta traería menores perjuicios para el país.

La próxima semana dirigentes de la izquierdista "CUT" se reunirán con sus colegas de la moderada Central General de Trabajadores (CGT), para definir las adhesiones sindicales en el país y después se reunirán con los empresarios para discutir su unión en contra de las políticas económicas del gobierno.

El gobierno expidió el mes pasado un nuevo paquete económico para contrarrestar el rápido crecimiento de la inflación y el fantasma de una recesión, congeló los precios y los salarios y ordenó la reducción del gasto público, entre otras medidas.

No obstante, los precios fueron reajustados y el salario de los trabajadores perdió poder adquisitivo.

Meneguelli afirmó que la posibilidad de un entendimiento entre empresarios y trabajadores necesita de un mínimo de la sensibilidad de los patrones para atender a las reivindicaciones que sus empleados, que están desde hace varios meses en la mesa de negociaciones.

En managua

Presidente costarricense se reunirá hoy con Daniel Ortega

POR JUAN RAMON ROJAS

SAN JOSE, 25 (EFE).- Siete años después del último viaje de un gobernante costarricense a Nicaragua, tiempo en el que las relaciones bilaterales atravesaron los momentos más difíciles de su historia, el presidente Oscar Arias, viajará mañana a Managua.

Arias Sánchez tiene prevista una reunión con el presidente Daniel Ortega a las 09.30 horas (15.30 GMT), para analizar algunas observaciones a su plan de paz para Centroamérica, en la primera escala de una gira por la región que incluye también El Salvador, Honduras y Guatemala.

El último presidente costarricense que viajó a Nicaragua fue Rodrigo Carazo Odio, presidente de Costa Rica cuando triunfó la revolución sandinista, y que asistió a los actos de clausura de una campaña de alfabetización, el 22 de agosto de 1980.

A partir de mayo de 1982, tras el período presidencial de Carazo, las relaciones bilaterales entraron en un proceso de deterioro, en el que abundaron las acusaciones de Nicaragua, sobre el empleo del suelo costarricense por parte de la "Contra", de ahí una demanda ante el Tribunal Internacional de Justicia de La Haya.

Igualmente menudearon las contrarréplicas de Costa Rica, que terminaron en varias ocasiones con denuncias ante la Organización de Estados Americanos (OEA) de incidentes supuestamente provocados por soldados sandinistas al sur del río San Juan, frontera natural entre ambos países.

El momento más crítico se produjo en mayo de 1985, cuando dos miembros de la Guardia Civil costarricense murieron y otros nueve resultaron heridos por disparos desde territorio nicaragüense que, según Costa Rica, fueron hechos por efectivos del Ejército Sandinista.

Fuentes oficiales costarricenses afirman que las relaciones diplomáticas entre los dos países se mantienen "frías", pero esto no es motivo suficiente para que Oscar Arias sacrifique su plan de paz por su negativa de dialogar directamente con las máximas autoridades sandinistas.

El canciller de Costa Rica, Rodrigo Madrigal Nieto, afirmó: "Nosotros debemos hacer todo lo que esté a nuestro alcance para que los países centroamericanos lleguemos a un entendimiento".

El jefe de la diplomacia costarricense declaró que el presidente Arias no pretende en esta gira alcanzar algunos acuerdos antes de la "cumbre" de presidentes centroamericanos, programada para el 6 y 7 de agosto en la capital de Guatemala.

"Lo que deseamos es fortalecer la voluntad de diálogo, analizar y distpar diferencias", en torno al plan de paz de Arias, que será la base de discusiones en la junta de gobernantes.

Este plan de paz propone un alto el fuego, suspensión de la ayuda extrarregional a fuerzas insurgentes del itsmo, amnistía general, elecciones libres supervisadas internacionalmente y diálogo con las fuerzas políticas opositoras internas.

Mantenga su empresa creciendo . . .
con la nueva y expandible Macintosh SE

Info Comp™/COIMEX GENERAL LTDA
Sistemas de Edición Electrónica • Ingeniería de Sistemas
Pasaje Jáuregui 2248
Tel: 359335 • 329174
Casilla 21780
TLX: 3534 COIMEX BV
La Paz, Bolivia

Distribuidor y Representante Autorizado

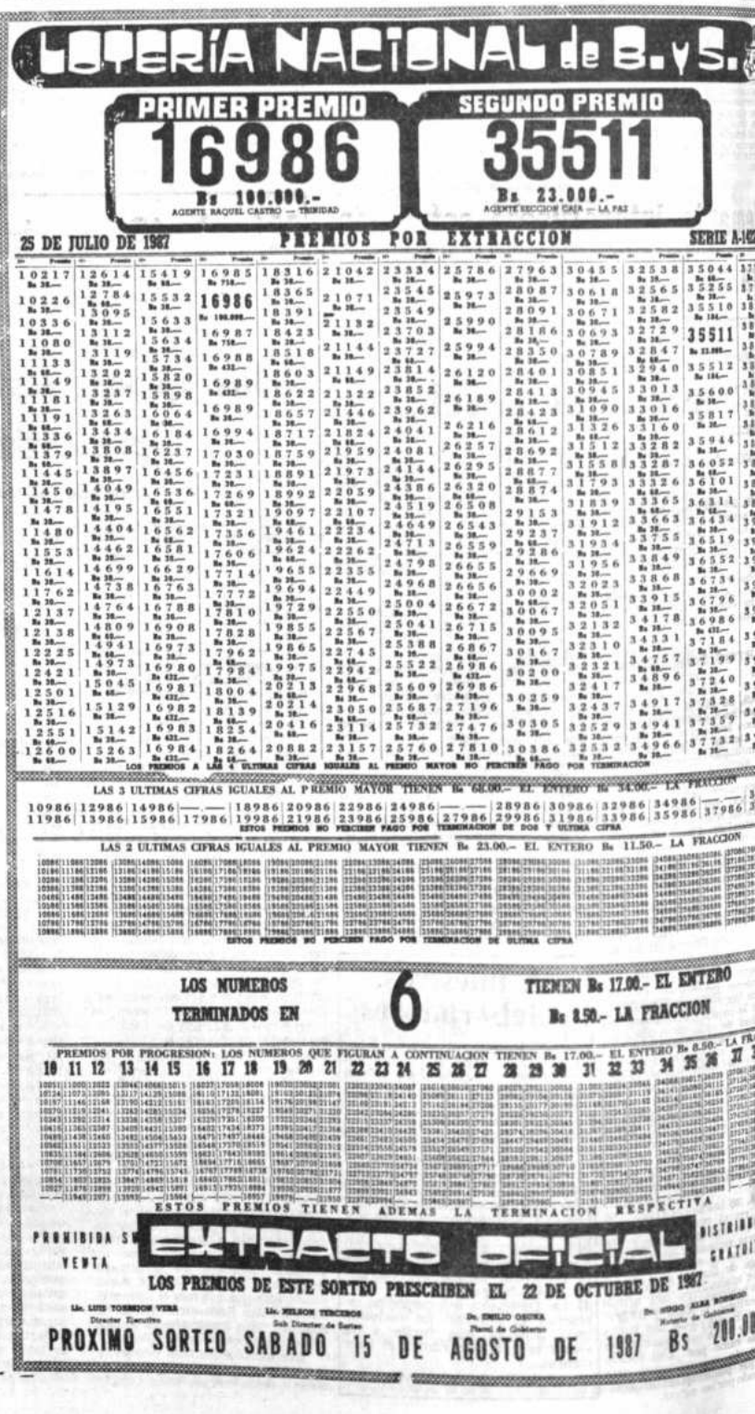

ACTUALIDAD INTERNACIONAL

Treinta años de régimen republicano en Túnez

POR SANTOS ROMERO

TUNEZ, 25 (EFE).- Hoy hace treinta años que la Asamblea Constituyente, Tunecina, un año después del acceso a la independencia, proclamó la república, con lo que terminaron, según un artículo del periódico "La Press", "250 años de monarquía, sociedad en la memoria de los tunecinos a todas las formas de opresión e injusticia".

La vida política de esta joven república norteafricana ha estado siempre dominada por su presidente Habib Bourguiba, quien el próximo día tres de agosto cumplirá 84 años.

Bourguiba se ha dirigido, con motivo de este aniversario, a sus conpatriotas, a los que ha pedido que es necesario consolidar lo logrado por el régimen durante estos treinta años.

Para Bourguiba, estos logros se centran en el progreso económico - Túnez es uno de los países africanos con una renta per cápita más elevada a pesar de que cuenta con grandes recursos turísticos- y en la "liberación de la mujer", sobre la que hizo especial énfasis.

Si hay una realización -dijo- que constituye un hito de gloria para nuestro régimen republicano, ligado a la Liberación del país de la dominación extranjera y de la edificación de un estado moderno, es haber liberado a la mujer y haberle permitido acceder a una nueva vida".

Para el presidente Tunecino, el acceso de la mujer a la vida social y económica del país "es un hecho sin precedente en el mundo árabe-musulmán".

Los integristas también han sido objeto de comentario por parte de Bourguiba, quien ha pedido a los tunecinos que hagan frente enérgicamente "a los manipuladores de la religión con fines políticos inconfesables".

Bourguiba ha hecho un llamamiento a la unidad nacional y a la necesidad de poner a la joven república "al abrigo de todo peligro de fanatismo y de oscurantismo".

Las críticas a los "jomeinistas", como califican las autoridades tunecinas a los integristas de su país, son constantes.

Los medios de comunicación no cesan de advertir sobre el peligro del fanatismo religioso, haciendo hincapié en la tesis de que el Islam es la religión de la tolerancia y del progreso económico.

No obstante, diversas fuentes diplomáticas consultadas por EFE señalaron que el movimiento integrista tunecino, cuyas actividades se centran básicamente en la universidad y en manifestaciones callejeras esporádicas, no es hoy un peligro político importante.

La pregunta central respecto a este tema es que pasará cuando Bourguiba ya no esté al frente del país. Las fuentes consultadas por EFE no descartaron una mayor influencia integrista entre las capas de la población más pobres y apegadas a las tradiciones islámicas.

Los treinta años de la República de Túnez han coincidido con la aprobación del VII plan económico, que orientará la economía del país ente 1987 y 1991.

Entre sus objetivos se encuentran disminuir la tasa de natalidad y llevar a cabo una campaña para limitarel máximo de hijos a tres.

El plan pretende además corregir los desequilibrios regionales con el fin de evitar el lento pero constante éxodo rural a las ciudades y el consiguiente aumento de la pobreza.

Otro de los grandes objetivos es crear 240.000 puestos de trabajo, objetivo que no será suficiente para dar empleo a los 260.000 parados que hay hoy oficialmente en Túnez, y a las 346.000 personas que accederán al mercado de trabajo durante la vigencia del plan.

Condenan la violación de derechos humanos en Chile

BISCHOFGRUEN (RFA), 25 (EFE).- Los ministros de asuntos exteriores de Alemania Federal y España, Hans Dietrich Genscher y Francisco Fernández Ordóñez, condenaron hoy en Bischofsgruen, Baviera, las "violaciones de derechos humanos en Chile".

Ambos políticos, reunidos en esta pequeña ciudad bávara desde ayer, analizaron detenidamente la situación chilena y la calificaron de "insatisfactoria", comunicó el portavoz del Ministerio Alemán de Exteriores, Juergo en Chrobog.

Además, Fernández Ordóñez y Genscher coincidieron en el convencimiento de que los doce ministros comunitarios, reunidos en la Organización de Cooperación Política Europea, se ocupen con mayor intensidad con la situación reinante en Chile.

El vice-presidente de la democracia cristiana (CDU), y ministro alemán de trabajo, Norbert Bluem, que actualmente se encuentra en Chile, ha formulado desde Santiago "Un llamamiento para que se ponga en marcha una campaña internacional contra las violaciones de los derechos humanos", en aquel país.

En una entrevista, que publica hoy el Diario "Osnabruecker Zeitung", Bluem dice que "la Policía no sólo tortura sino también asesina en Chile", hechos de los que dispone de "pruebas contundentes".

Joven piloto alemán será enjuiciado en la URSS

MOSCU, 25 (AP).- El joven alemán occidental que hizo aterrizar una avioneta en la Plaza Roja aquí será sometido a juicio en la Unión Soviética, dijo hoy un funcionario de la embajada de Alemania Occidental.

Hasta ahora no se informó a la Embajada cuándo se realizará el juicio del joven de 19 años, Mathias Rust, ni los cargos que se formularán, pero la misión diplomática espera que autoridades soviéticas le comunicara esa información la semana próxima, dijo a The Associated Press el consejero legal de la embajada aquí, Gerhard Enver Schroembgens.

En este país, una violación a las normas sobre vuelo internacional conlleva una pena de hasta 10 años de prisión o una multa de hasta 1.000 rublos (unos 1.550 dólares), mientras que el ingreso ilegal al país significa una sentencia máxima de tres años de cárcel.

"Se nos informó que le fue asignado un abogado soviético, y la embajada solicitó estar presente en el juicio. Tengo previsto visitarlo el martes", manifestó Schroembgens.

Conferencia de UNCTAD

Reducción de gastos en armas para financiar el desarrollo

POR OSCAR PEYROU

GINEBRA, 25 JUL (EFE).- Los ahorros obtenidos con la reducción de los gastos de armamento en los países ricos y pobres pueden abrir una nueva fuente de financiación para el desarrollo, según un documento reservado que se discutirá la semana que viene en la UNCTAD.

El documento al que tuvo acceso la agencia EFE, fue elaborado en la comisión de Recursos Financieros de la Conferencia de Naciones Unidas sobre el Comercio y el Desarrollo, que se celebra en Ginebra hasta el 31 de julio.

El trabajo, que fue concluido este fin de semana tras una frenética negociación entre los portavoces de los países industrializados, las naciones en vías de desarrollo y el bloque socialista, será analizado a más alto nivel a partir del lunes por el "grupo de contacto" del presidente de la UNCTAD.

Este grupo, llamado también "Mont-Blanc", estará integrado por el presidente de la Conferencia, los vicepresidentes de la misma, el relator, los jefes de los grupos regionales y los titulares y portavoces de las comisiones de recursos financieros, materias primas, comercio internacional y países menos adelantados.

Según el texto, para lograr un ajuste con crecimiento, los países en desarrollo tendrán que expandir su producción interna y sus inversiones, adaptar sus estructuras a los cambios producidos en los mercados mundiales, incrementar la movilidad de sus recursos y adoptar tecnologías más avanzadas.

En este proceso, el volumen de las importaciones deberá aumentar considerablemente y, en consecuencia, la inversión de las actuales tendencias de las corrientes de recursos constituye una tarea prioritaria.

El documento considera que las disponibilidades financieras externas continúan siendo insuficientes por lo que sugiere aumentarlas. "Los miembros del Banco Mundial -continúa- deberán dar su apoyo a un aumento general, sustancial e inmediato del capital y los donantes tienen que cumplir sin tardanzas sus compromisos respecto de la octava reposición de los recursos de la AIF".

Denuncia contra la CIA por intentar asesinato de Castro

BAUTA, CUBA, 25 (AP).- Cuatro cubanos que hasta hace poco pasaban por agentes de la CIA afirmaron que la Agencia de Inteligencia de Estados Unidos buscó utilizarlos para el trabajo previo para intentar asesinar al presidente Fidel Castro.

Las afirmaciones fueron hechas aquí ayer en la tarde en una conferencia de prensa sostenida como parte de una campaña de tres semanas para exponer supuestas operaciones de la CIA en Cuba.

Agentes de la inteligencia cubana participaron en la presentación poco común en este pequeño poblado en las afueras de La Habana, y cuatro de ellos explicaron lo que dijeron eran esfuerzos de la CIA, para encontrar la forma de matar a Castro.

Los agentes dijeron que el gobierno cubano decidió hacer conocer sus actividades a principio de mes - pese a destruir su utilidad como agentes dobles - porque habían razones para creer que la operación había fracasado.

El gobierno del presidente Ronald Reagan, en respuesta a la campaña cubana, ordenó la semana pasada la expulsión de dos diplomáticos cubanos que trabajaban en Washington.

Ninguno de los agentes dijo que había recibido órdenes directas para llevar a cabo un intento de asesinato. Otros dos agentes aportaron evidencias circunstanciales de que Castro fuera un objetivo de la CIA.

La Agencia Central de Inteligencia ha afirmado repetidamente que no está en planes directos o indirectos para el asesinato de dirigentes extranjeros, citando una orden ejecutiva firmada por el presidente Reagan.

Antonio García afirmó que un funcionario de la CIA le dijo que la agencia tenía un "interés especial" en conocer a alguien que quisiera participar en un complot para asesinar a Castro.

Dijo que el funcionario de la CIA buscó información sobre los automóviles que Castro usa y los programas de sus recorridos por La Habana.

Otros hablaron de los esfuerzos de la CIA para conseguir información sobre un acceso a la pista en el aeropuerto local, sobre las condiciones de seguridad en un centro de vacaciones en la playa que utiliza Castro y sobre un avión que usaría en determinado viaje al exterior.

Rolando Argudín dijo que fue preguntado si conocía a alguien con una enfermedad mortal que quisiera realizar un atentado contra Castro, que gobierna Cuba desde 1959, como parte de una misión suicida.

AMERICA LATINA

DESTRUYEN OTRO PUENTE EN EL SALVADOR

SAN SALVADOR, 25 (EFE).- La guerrilla salvadoreña, en una nueva ofensiva, destruyó esta madrugada un puente en el occidente del país, el cuarto en ocho días, según informaron hoy fuentes militares. El puente sobre el río San Jacinto, 111 kilómetros al occidente de San Salvador y sobre la carretera entre Santa Ana y Metapán, fue dinamitado por la guerrilla, sin que se tenga conocimiento de la existencia de víctimas. La destrucción de este puente deja incomunicado el norte del departamento occidental de Santa Ana. En los últimos ocho días el "Frente Farabundo Martí para la Liberación Nacional" (FMLN) ha destruido otros tres puentes; San Buenaventura, Jalponga y Quebrada Seca.

HURACAN SE APROXIMA A MEXICO

MEXICO, 25 (AP).- El primer huracán del año en México, llamado "Eugenio", se desplazaba hoy a lo largo de la costa sobre el Pacífico generando fuertes vientos, torrenciales lluvias sobre populares centros de vacaciones, y obligando al cierre de muchos puertos. El Servicio Meteorológico Nacional dijo que "Eugenio" se hallaba a 60 kilómetros al nordeste del centro costero de Manzanillo, estado de Colina, situado a 510 kilómetros al oeste de esta capital, el huracán desataba vientos de 150 kilómetros por hora, con ráfagas de hasta 180 KPH, y levantaba olas de unos cinco metros de altura en la zona costera, indicó.

PROYECTO PARA ISLA CHILENA

SANTIAGO DE CHILE, 25 (EFE).- Una comisión especial de la oficina chilena de Planificación Nacional (ODEPLAN) comenzará a estudiar durante la próxima semana el proyecto de transformación de la Isla Juan Fernández en un centro financiero-turístico. Así lo dio a conocer el jefe del departamento de estudios de ODEPLAN, Alejandro Rojas, quien entregó amplios detalles del plan a la edición de hoy del diario gubernamental "La Nación". Este proyecto fue anunciado en rueda de prensa por el jefe de estado chileno, general Augusto Pinochet, el pasado 17 de julio, quien dijo que los empresarios que inviertan en Juan Fernández no pagarán impuestos durante 15 o 20 años.

CATEDRA "SIMON BOLIVAR"

MEXICO, DF., 25 (EFE).- El presidente de Venezuela, Jaime Lusinchi, inaugurará el próximo martes la cátedra de Simón Bolívar, en la facultad de filosofía y letras de la Universidad Nacional Autónoma de México (UNAM). Durante ese acto, el rector de la UNAM, Jorge Carpizo, dará a conocer el decreto de la creación de la cátedra y el mandatario venezolano dirá algunas palabras, al igual que el embajador de Venezuela en este país, Germán Carrera Damas y el director de esa facultad, Arturo Azuela. Lusinchi llegará el lunes próximo a esta capital, invitado por su colega de México, Miguel de la Madrid, para una visita oficial que concluirá el jueves.

POLICIAS ASESINADOS EN ARGENTINA

BUENOS AIRES, 25 (AP).- El ministro del Interior, Antonio Tróccoli, y el jefe de la Policía Federal, comisario general Juan Pirker, aseguraron hoy que el asesinato de dos oficiales de la Policía ayer fue un hecho de delincuencia común y descartaron así que pudiera tener algún tipo de connotación política. Las declaraciones de Tróccoli y Pirker fueron en el marco de la inhumación de los restos del comisario inspector Alfredo Castillo, jefe de documentación de la Policía Federal y su chofer, el sargento Francisco Corvalán. Según informó la Policía, tres individuos atacaron a balazos a los dos oficiales para robarles aparentemente el automóvil.

Alemania intensificará esfuerzos para cese de la guerra Irán-Irak

RESTO DEL MUNDO

NUEVO SATELITE SOVIETICO EN ORBITA

MOSCU, 25 (EFE).- La URSS lanzó hoy al espacio un nuevo satélite artificial número 1870 de la serie "Cosmos", que fue puesto en órbita con la misión de realizar un sondeo remoto de la superficie terrestre y atmosférica, informó la agencia soviética TASS. El programa de vuelo del "Cosmos -1870" prevé también la comprobación de los sistemas instalados a bordo y experimentos de carácter científico y económico, relacionados con la investigación hidrológica, cartográfica, geológica, agrícola y el estudio del medio ambiente.

MUERTOS POR OLA DE CALOR EN GRECIA

ATENAS, 25 (EFE).- La ola de calor que azota a Grecia desde hace seis días ha causado la muerte de por lo menos 260 personas, informan fuentes sanitarias de Atenas. Todos los hospitales y clínicas civiles y militares del país han sido puestos en estado de alerta y dispuestos en todo momento a recibir a los afectados de trastornos respiratorios y cardíacos causados por el calor, agregan las fuentes. Más de 2.000 personas han sido hospitalizadas hasta ahora en Atenas, en algunos de cuyos barrios el suministro de agua no llega a las plantas superiores de los edificios debido a la falta de presión en las tuberías de conducción. Según los expertos, la ola de calor que azota a Grecia se debe, al parecer, a una masa de aire caliente procedente de Libia.

MAXIMA ALERTA MILITAR EN FILIPINAS

MANILA, 25 (EFE).- El jefe del alto estado mayor de las Fuerzas Armadas Filipinas, general, Fidel Ramos, ordenó hoy la máxima alerta militar en Manila y en las regiones 3 y 4 de la isla de Luzón, próximas a la capital. La medida fue adoptada ante la posibilidad de que se produzcan incidentes con motivo de la inauguración del Congreso de Diputados el próximo lunes 27.

El jefe militar del sur de la isla de Luzón, general Antonio Samonte, señaló en unas declaraciones que recoge el diario Chronicle de la capital en la ciudad de Legaspi City, que los servicios de inteligencia militares descubrieron un complot que iba a ser perpetrado por fuerzas anti-gubernamentales, para abortar la apertura del primer Congreso democrático en Filipinas.

MUERTOS EN INUNDACION EN IRAN

NICOSIA, 25 (AP).- Un río desbordado por lluvias torrenciales en el nordeste de Irán ocasionó una inundación que dejó por lo menos 147 muertos, dijo la agencia noticiosa IRNA. La versión, captada dijo que las aguas del río Bujan se desbordaron tras que luego de lluvias torrenciales caídas en la zona, y que avanzaron rápidamente para irrumpir en la cercana población del mismo nombre.

Según testigos, la fuerza de las aguas era tan fuerte que barrió con numerosos automóviles estacionados y volcó un gran camión, agregó IRNA. En esa zona hubo por lo menos 138 muertos, y los trabajadores de rescate temían de hallar otros cadáveres que pudieran estar sepultados bajo el lodo arrastrado por las aguas.

POR ROBERTO DE LA CRUZ

BONN, 25 (EFE).- Alemania Federal, que asumirá la presidencia del Consejo de Seguridad en agosto próximo, intensificará sus esfuerzos porque cese la guerra entre Irán e Irak, que ya dura siete años y ha costado la vida a un millón de personas.

El ministro alemán de Exteriores, Hans Dietrich Genscher, afirma, en una entrevista aparecida hoy en el diario "Nordsee Zeitung", que el gobierno germano-occidental respaldará al secretario general de las Naciones Unidas, Javier Pérez de Cuéllar, en su actuación para restablecer la paz entre los dos países musulmanes y, por otro lado, observará una "estricta neutralidad entre las partes beligerantes".

Estas declaraciones del político liberal (FDP) coinciden con las pronunciadas ayer por el ministro de la Cancillería, Wolfgang Schaueble, y matizan las claras palabras del propio Genscher, quien, en una entrevista radial difundida también ayer, calificó de "agresor" a Irak y le echó en cara haber usado gas venenoso en su lucha contra Irán.

Algunos políticos y círculos periodísticos en Bonn interpretaron las declaraciones culpatorias de Genscher como clara toma de posición a favor de Irán, país con el cual mantiene estrechos vínculos comerciales desde hace aproximadamente dos décadas.

De todas formas, ésta ha sido la primera vez que Genscher se manifiesta públicamente con tanta claridad sobre este conflicto.

En este lapso no ha dejado de ser uno de los dos primeros socios comerciales de Teherán y en la actualidad es el principal proveedor/comprador de Irán en el mundo occidental, con un intercambio comercial de 2.387 millones de dólares en 1986.

Bonn le vendió principalmente productos manufacturados por valor de 1.762 millones de dólares y adquirió de Irán sobre todo petróleo por una suma de 625 millones de dólares.

Por otro lado, el estado de Irán posee un paquete de acciones equivalente al 25 por ciento del total del capital del consorcio germano-occidental Krupp, desde la época en que gobernaba en Teherán el derrocado y fallecido Sha Reza Pahlevi.

Más de 40 muertos a raíz de un segundo temporal en Chile

SANTIAGO DE CHILE, 25 (AP).- Más de 40 personas murieron en un lapso de 24 horas a raíz de un segundo temporal de lluvia registrado este mes, el cual comenzó a amainar hoy tras provocar nuevas inundaciones en una vasta zona del país.

La mayor cantidad de víctimas se registró por el hundimiento de un barco carguero ayer en la madrugada, que costó la vida a 30 marineros, según informaron las autoridades. Dijeron que siete tripulantes se salvaron del naufragio, ocurrido frente a Concepción, 500 kilómetros al sur de la capital.

También ayer seis personas murieron cuando un autobús repleto de pasajeros cayó a un barranco debido al derrumbe de un puente cerca de Quillota, localidad agrícola distante 130 kilómetros al noroeste de Santiago.

El día antes, seis mineros murieron dentro de un yacimiento carbonífero en Curanilahue, 500 kilómetros al sur, por la inundación de una de sus galerías a raíz de las intensas lluvias.

El número de casos fatales atribuidos a las malas condiciones del tiempo llegó a 44 con las muertes ayer de un jornalero sepultado por un aluvión de nieve en Rancagua, 90 kilómetros al sur de capital, y de un campesino que se ahogó en un río en Pucón, 670 kilómetros al sur.

El temporal de lluvia causó miles de nuevos damnificados, al igual como ocurrió a mediados del mes cuando llovió casi ininterrumpidamente durante seis días. El gobierno informó en la vispera que la cifra de damnificados se elevó a más de 100.000 personas a raíz de este segundo período de mal tiempo.

En el primer temporal se registraron por lo menos siete muertos y seis desaparecidos.

Ambos temporales abarcaron la misma zona, que comprende una extensión de 1.000 kilómetros, incluso esta capital y las principales ciudades, donde viven más de 10 millones de personas en este país de 12 millones de habitantes.

Fracasan esfuerzos del gobierno dominicano para evitar huelga

POR RUDDY L. GONZALEZ

SANTO DOMINGO, 25 (AP).- Siete centrales sindicales rechazaron tajantemente propuesta del presidente Joaquín Balaguer después de una reunión y anunciaron hoy su decisión de convocar a una huelga indefinida para el martes en demanda de aumentos salariales.

"La huelga va de una manera pacífica, organizada e indefinida hasta que el sector empresarial y el gobierno escuchen el llamado de la clase trabajadora", dijo hoy Gabriel del Río, vocero de la Confederación Autónoma Sindical Clasista (CASC).

Por su parte, Neisida Marmolejos, vocera de la Central General de Trabajadores (CGT), dijo en una entrevista radial hoy que las propuestas del gobierno y los empresarios "son pírricas e inaceptables" y criticó duramente los términos que usó Balaguer en la reunión de ayer ante los organizadores de la huelga general.

El Palacio Nacional informó hoy que Balaguer hablará al país mañana por la noche por radio y televisión sobre la huelga general.

Voceros del Palacio Nacional, que pidieron no ser identificados, dijeron hoy a The Associated Press que Balaguer dispondrá mañana por decreto un aumento salarial de 25 pesos mensuales (unos 7 dólares) para los trabajadores públicos, y que dispondrá que el Comité Nacional de Salarios, una dependencia del Ministerio de Trabajo, disponga aumentos de 75 pesos (unos 21 dólares) para los trabajadores del sector empresarial.

Los voceros dijeron que esa es la propuesta que Balaguer habría hecho a los sindicatos en la reunión de ayer.

Las centrales obreras demandan un aumento de 150 pesos (unos 42 dólares) que llevaría el salario mínimo a nivel nacional de 250 pesos (unos 70 dólares) a 400 pesos (unos 114 dólares) mensuales. También reclaman un aumento entre el 30 y 40 por ciento para los salarios de los trabajadores que ganan hasta 1.500 pesos mensuales (unos 400 dólares).

Afirman que Perú atraviesa una seria crisis petrolera

POR LUIS EDUARDO PODESTA

LIMA, 25 (AP).- El Perú se encuentra en una situación "sumamente crítica" en materia petrolera y vive de las reservas descubiertas en la década del 70, afirmó el ingeniero Carlos del Solar, alto funcionario peruano de la empresa norteamericana Occidental Petroleum.

En una conferencia relacionada con el sexto congreso peruano de geología organizado por la Sociedad Geológica del Perú, Del Solar expresó su temor de que dentro de unos tres años Perú se convierta en importador de petróleo, si no se adoptan cambios en su política petrolera.

En otra ceremonia pública, el ministro de Energía y Minas, Abel Salinas Elzaguirre, reconoció que el Perú está consumiendo "efectivamente sus reservas, pero eso no significa que de esta urgencia inmediata vayamos a pasar a la situación de importadores". También dijo que la Mobil Oil de los Estados Unidos hizo una propuesta formal para plantear la exploración petrolera. Salinas dijo que, si bien existen otras propuestas en el mismo sentido, esta y otra de Petrocanadá se han formalizado y serán evaluadas por el gobierno.

Del Solar, gerente regional de exploración para América Latina y el Caribe de la Occidental, dijo que sólo en la década del 70 se invirtieron 1.000 millones de dólares en exploración y después no se desarrolló esa actividad, lo que "reduce mucho la posibilidad de renovar las reservas". Añadió que el Perú sólo tiene cuatro contratos en vigencia, y consideró que es un número exiguo frente a los 104 de Colombia, 12 de Ecuador, 39 de Argentina y 56 de Brasil.

Tras la rescición por el gobierno de los contratos con las compañías petroleras que trabajan aquí, en agosto de 1985, quedaron en el país la norteamericana Occidental, que trabaja en la selva del nororiente; la Royal Dutch Shell, de capitales británico-holandeses que recientemente descubrió en la selva sudoriental un enorme yacimiento de gas; y el consorcio argentino-norteamericano Oxy Bridas, que realiza tareas de recuperación secundaria en la costa norte.

Del Solar dijo que el Perú "está perdiendo un tiempo valioso" y que "cada día que pierde será un día más de riesgo de importar", porque deben tomarse en cuenta que un campo en la selva puede tomar entre tres y cinco años de trabajo exploratorio. Añadió que el Perú compite con otros países "en capitales de exploración". "Estos capitales se irán a los países que ofrezcan el mejor potencial geológico y las condiciones contractuales más atractivas".

Informó que "la región subandina del norte de Sudamérica ha producido hasta la fecha más de 10.000 millones de barriles de petróleo y mantiene un gran potencial para importantes descubrimientos adicionales". Declaró que las reservas del Perú se hallan por debajo de los 600 millones de barriles, frente a los 800 millones de principios de la década. También dijo que bajó la producción, de 180.000 barriles diarios en 1986 a 166.000 barriles, lo que significa que si el consumo interno es de 120.000 barriles, ahora quedan para la exportación entre 40.000 y 42.000 barriles.

A principios de este mes, Jaysunno Abramovich, presidente del directorio de PETROPERU, la empresa petrolera del estado, dijo que las reservas de 800 millones de barriles habían caído a 550 millones.

DIMA LTDA.

Distribuidor Autorizado de Apple Computer

Ponemos a su disposición la línea completa de computadoras, impresoras y accesorios apple, pero eso no es todo.

En DIMA no nos conformamos con venderle uno de nuestros equipos. Le damos garantía de fábrica, le asesoramos en la elección del software, le ayudamos a obtener de su computadora el máximo rendimiento y logicamente la asistencia técnica necesaria para mantenerla en óptimas condiciones.

Esas son buenas razones para que cuente con nosotros a la hora de elegir su equipo.

Ed. "La Primera" Bloque "B" Piso 7 - Of. 7 Teléfono: 368017

Arte editado en Macintosh de DINA

Homenaje a Compañía de Jesús

Colegio "San Ignacio" celebra aniversario de su fundación

El Colegio "San Ignacio" de La Paz, regentado por los sacerdotes jesuitas, celebra esta semana el 25 aniversario de fundación, en coincidencia con la de la Compañía de Jesús. En la celebración de sus "Bodas de Plata", ese establecimiento educativo inicia hoy domingo el programa de festejos de la "semana Ignaciana" con un concierto que ofrecerá en los campos deportivos del colegio, la banda de la Fuerza aérea Boliviana, seguido de una reunión de convivencia entre padres de familia, profesores y alumnos.

Durante la realización de la "semana de la familia Ignaciana", que concluye el próximo domingo 2 de agosto, se efectuará un homenaje especial a la Compañía de Jesús, que fue fundad enl.540 por el ahora santo Ignacio de Loyola. Este devoto español tuvo la inspiración, cuando convalencia de las heridas que recibió como oficial del ejército de su país, de fundar una orden religiosa para formar hombres que recorrieran el mundo, en misión evangelizadora.

Su firme carácter triunfó sobre las dificultades que se presentaron y obtuvo, finalmente, la autorización de la Santa Sede para concretar su proyecto. Actualmente, son 25.382 miembros de la Compañía de Jesús que están distribuídos en 110 países y sus ocupaciones van desde simples párrocos hasta físicos nucleares, matemáticos y genios de la computación. Conceptuados por los "mejores educadores del mundo", dirigen cerca de 500 colegios de estudios superiores y más de cien universidades.

El Colegio "San Ignacio" de La Paz, ubicado en Seguencoma, inaugurará el próximo viernes la sala de computación del ciclo básico. El programa conmemorativo de sus "Bodas de Plata", además de actos y competencia deportiva, de recreación y de carácter cultural y artístico, incluyen las conferencias que ofrecerán el señor Raúl Mariaca y el R.P. Antonio Jaureguizar.

Se presentará, además, una exposición fotográfica denominada "Tiachi", que comprende vistas de los trabajos y la vida en campamentos que cumplieron las cuatro últimas promociones de bachilleres, destacadas a ese lugar para cooperar con el proyecto OSCAR en la apertura de caminos de penetración al Beni.

Ministro de Informaciones

Política de Comunicación debe ser "de consenso"

"El concepto de libertad de expresión debe ser válido, universal y efectivo"

El Ministerio de Informaciones elabora un proyecto de Política Nacional de Comunicación "que debe tener el consenso de todas las entidades que participan en el proceso de la comunicación en Bolivia".

Hermann Antelo, ministro de Informaciones, dijo a PRESENCIA que su despacho trabaja en la elaboración de ese proyecto, en su primera fase, con recursos propios. Anunció que para las etapas posteriores se recurrirá al financiamiento de organismos internacionales.

Consultado sobre quién debería manejar o ser el responsable de una política nacional de comunicaciones, dijo que el estado, como representante de la comunidad nacional debería ser "el que dé la iniciativa y el que tenga bajo su tuición esta política, pero no en forma arbitraria, sino con un respaldo legal y, sobre todo, con un respaldo consensual".

Reconoció que en la elaboración de este instrumento existen varios temas conflictivos y que, seguramente, no serán motivo del consenso "pero, por lo menos, gozarán de una tolerancia al darse cuenta de que es legítimo hacerlo".

Se le preguntó: "¿Qué hay detrás de una política nacional de comunicaciones? Dijo: "Por una parte, reforzar el concepto de libertad de expresión para que sea válida, universal y efectivo, y no solamente una declaración".

Afirmó que ese concepto "va ligado íntimamente a los conceptos de participación y democratización de la información, es decir, que haya acceso y participación en el fenómeno de la comunicación de todos los sectores de la vida nacional, que sea universal para todos quienes participan del sistema".

Antelo dijo que uno de los temas críticos es la concentración de los medios en los centros urbanos privando de su acceso no sólo al área rural, sino, también a sectores importantes de la población asentada en los cordones marginales.

"La idea es que una real libertad de expresión permita a la persona tener acceso a la información a través de los medios y no sólo tener acceso, sino llegar, participar, hacer conocer sus puntos de vista; en fin, que haya una comunicación de ida y vuelta".

Otro punto importante es que dentro de ese proceso también tenga vigencia la democracia política ya que actualmente existen tremendas distorsiones que se deben corregir.

"Por un lado las omisiones de grandes sectores que se quedan sin participación real y la distorsión que se produce a través de las élites por medio de quienes supuestamente representan a las bases pero que en realidad, a veces no representan ni siquiera a su familia".

Antelo dijo que su despacho inició una investigación que pretende demostrar "cuán alejadas están las élites políticas del país y las de opinión de las grandes masas sociales, porque lo que vemos en los medios, es la opinión de algunas personas o de dirigentes que no representa el pensamiento de las bases y esto se nota por la distorsión de la información.

Cruz Roja pide la ratificación de protocolos

El presidente de la Cruz Roja Boliviana, Gastón Ponce Caballero, recibió, ayer, la visita del Dr. Apolinar Díaz, Asesor en Derechos Humanos del Parlamento Andino, para coordinar la solicitud hecha al gobierno, a través de la Cancillería y Vicepresidencia de la República, para que sean ratificados los Protocolos Adicionales 1 y 2 a los cuatro convenios de Ginebra.

Dichos protocolos se refieren al Derecho Internacional Humanitario, en tiempo de conflictos y de paz.

En reunión andina

Directores analizarán problemática de la sanidad vegetal y las plagas

Los directores de sanidad vegetal del área andina se reunirán en Colombia con el objeto de analizar los planteamientos respecto a plagas que afectan la producción de los principales cultivos agrícolas en esta región, informó el Ing. Yerko Kukoc.

Actualmente, las principales plagas que afectan a los cultivos son la mosca del Mediterráneo, la zigatoca negra y la broca del cafeto en la mayoría de los países signatarios del Acuerdo de Cartagena, organismo que ha convocado a esta reunión.

El planteamiento boliviano estará basado en las conclusiones del último seminario taller sobre políticas de sanidad vegetal en Bolivia que concluyó el pasado 16 de julio.

"Debemos pedir la coordinación interna de todos los organismos que tienen actividad afín con la sanidad vegetal, hecho que se lo está logrando, y que se vislumbra como muy positivo para esta rama de la actividad agrícola", explicó Kukoc.

A nivel internacional, los organismos que prestan apoyo, como el Instituto Interamericano de Cooperación para la Agricultura (IICA) y la Junta del Acuerdo de Cartagena, deben entrar en un proceso de coordinación.

"Existe una preocupación por parte de algunos países en los que no se han extendido algunos tipos de plagas como es el caso de Colombia, país al cual aún no se introdujo la broca del cafeto y que podría afectar de manera muy importante dada su alta producción de este rubro, que constituye una de sus principales exportaciones".

"En el caso de Bolivia, dijo, se debe ejercer un control respecto a la posible introducción de la zigatoca negra en las plantaciones tropicales y subtropicales de plátanos, en los yungas, Beni, Chapare, Santa Cruz.

La delegación boliviana estará presidida por el director de Sanidad Vegetal y concurrirá a la misma gracias a una invitación formulada por la Junta del Acuerdo de Cartagena".

Cuba celebra hoy el XXXI de revolución socialista

La república de Cuba celebra hoy el XXXI aniversario del triunfo de la revolución socialista que, al mando del comandante Fidel Castro, derrocó a Fulgencio Batista en 1956.

Los actos celebratorios de la revolución de julio se realizarán en la provincia de La Habana, en premio al desarrollo económico, social, cultural e histórico que alcanzó en el último año,según información proporcionada por la Embajada de Cuba en Bolivia.

"Para todo el pueblo cubano, el 26 de julio significa una fecha de gran importancia histórica y patriótica. Fue el comienzo de la última etapa de liberación que nos dió la verdadera y definitiva independencia", señala un documento emitido con ese motivo.

Añade: "Ese día y los subsiguientes al asalto a los cuarteles Moncada y Carlos Manuel de Céspedes, decenas de jóvenes revolucionarios fueron asesinados por los soldados de la tiranía batistiana, pero sus vidas y ejemplos son hoy guía para la juventud cubana, guía para la construcción del socialismo, de una nueva vida para el pueblo cubano".

El documento rememora los acontecimientos producidos a partir del 10 de marzo de 1952, cuando Fulgencio Batista derroca a Prio Socarrás, para evitar que el Partido del Pueblo Cubano tomara el poder.

Agrega que ante el cierre de todas las vías legales, un grupo de jóvenes cubanos , encabezados por Fidel Castro, comprenden que el único camino para acabar con aquel gobierno era el de la lucha armada.

Señala más adelante que en los "primeros años de la revolución, con la ayuda de los países socialista, la tarea principal era sobrevivir; no había posibilidades de lograr avances económicos significativos, la lucha de clases se agudizaba y en el fragor del enfrentamiento a los enemigos, el pueblo desarrolló su conciencia política".

Durante la gestión que termina, Cuba ha tenido un desarrollo sostenido, con relación a anteriores años. El producto social cubano creció en el promedio del 7.3 por ciento; el consumo personal a un ritmo del 2.8 por ciento anual y el consumo social lo hizo en un 7.1 por ciento.

La producción azucarera se incrementa en el último quinquenio en 12 por ciento, alcanzándose volúmenes estables de ocho millones de toneladas por año; y la construcción de maquinaria mantuvo en 16 por ciento, su crecimiento

La mortalidad infantil es de 13 por mil nacidos vivos, la esperanza de vida está calculada en 76 años y la asistencia médica está respalda por 25.418 facultativos; 5.530 médicos y 1.845 estomatólogos. Se calcula que 401 personas existen por cada médico en servicio. En materia educacional informa que existen 10.187 escuelas básicas, 1.324 media general, 639 técnica profesional y 35 superiores. Alrededor de 300.000 personas estudian para profesionalizarse.

Organizaciones sindicales del BANEST

Reactivación busca el cierre paulatino del Banco de Estado

Las disposiciones del gobierno, sobre el Banco del Estado (BANEST), contenidas en el decreto sobre reactivación, parecen orientadas al cierre paulatino de esta institución financiera, dijeron miembros del sindicado y federación del banco.

En declaraciones a PRESENCIA, Gabriel Antonio y Alberto Romay, dirigentes sindicales del BANEST, calificaron como "incompleto" al D.S. 21660, porque, si bien faculta a este banco a captar recursos del pùblico, no especifica cómo se colocarán estos fondos, pues le prohibe operaciones comerciales con el sector privado.

Al no tener posibilidades de operar en cartera, el Banco del Estado sólo tendrá egresos por el pago de intereses y otros costos, y no podrá recuperarlos al no existir la forma de conceder préstamos al sector privado.

Con estas limitaciones, el BANEST se verá en la necesidad de reducir paulatinamente sus operaciones, con el riesgo de cerrar definitivamente.

Desde hace cuatro meses, este banco, cumple con las funciones de "banquero del sector público", y lo hace eficientemente, junto a otras labores de banca comercial y de fomento, afirmaron los dirigentes sindicales.

Otro de los problemas emergentes de la disposición del gobierno será el dejar sin atención bancaria a poblaciones alejadas, especialmente en los departamentos de Beni y Pando, donde la única agencia bancaria existente es la del BANEST.

Si se suspenden las operaciones comerciales, estas agencias deben cerrarse, pues no se justificará mantenerlas funcionando sólo para pagar una docena de cheques públicos, con los consiguientes perjuicios a toda la población de esas zonas.

A tiempo de señalar que, como instancia sindical hicieron las representaciones del caso ante las autoridades gubernamentales, indicaron que se encuentran reunidos en la ciudad de La Paz, representantes de los 9 sindicatos de este banco (uno por departamento), para continuar con el análisis de este problema.

Adelantaron que los trabajadores de esta institución bancaria nacional, asumirán la defensa del banco, como instrumento de servicio a la colectividad y como fuente de trabajo.

El martes se constituirá comité electoral

En agosto, se elegirá a la nueva FUL de la UMSA

En la primera quincena de agosto, se realizarán en la Universidad Mayor de San Andrés los comicios para elegir a los nuevos dirigentes de la Federación Universitaria Local, luego que este martes 28 los actuales directivos, en un acto especial, hagan conocer su informe de labores y se constituya el comité electoral.

El secretario ejecutivo de la FUL, Ariel Román, reconoció que las relaciones con las autoridades, durante su período, fueron tirantes, "debido, principalmente, a que mientras la Universidad se desmorona, las autoridades aplican una política de austeridad, que significó que la pasada gestión la UMSA haya tenido un superávit de dos millones de dólares".

También dijo que la FUL considera que las autoridades deben estar al servicio de la Universidad y no del rector; además, observaron el uso de la imprenta universitaria que debería servir a los estudiantes y no a los diferentes frentes políticos.

Calificó como el último acto de su gestión la entrega de la propuesta de Estatuto Orgánico que reivindica la autoridad y vigencia plenas del cogobierno, de la asamblea general y del veto estudiantil, mientras que la propuesta de las autoridades pretende entronizar "la dictadura de las autoridades".

El secretario ejecutivo de la FUL dijo que su gestión se caracterizó por la defensa del movimiento estudiantil, matrícula baja, ingreso libre y Universidad abierta. Sin embargo, refirió, la vigencia del "cogobierno hizo crisis".

La FUL está dirigida por la Unión Revolucionaria de Universitarios Socialistas (URUS), identificada con el POR-Lora, y su principal dirigente, Ariel Román, dijo que, a diferencia de los otros partidos políticos, ellos tienen presencia en toda la comunidad universitaria. Se abstuvo de precisar si irá o no a la reelección.

Este martes, a las 18.30, en el paraninfo universitario la FUL realizará un acto homenaje por la celebración del LVII Aniversario de la Autonomía Universitaria, luego pondrá a consideración su informe de labores, para, finalmente, quedar constituido el comité electoral que tandrá a su cargo los próximos comicios estudiantiles.

La política y la vocación para ser alcaldes

Pareceria que para la mayoria de nuestros politicos, el país es un fundo disperso y del cual se puede apoderar cada uno como le venga en gana; es decir, cada quien se cree propietario de vidas y haciendas y no trepida ante nada para "hacer sentir sus derechos", así tenga que pisotear sentimientos, buen nombre o lo que sea. Se olvidan de que la patria es de todos y para todos.

Los aprestos para intervenir en las próximas elecciones han dado lugar a campañas que tienen muy poco de vocación de servicio, de contribuir al bien común, de aunar voluntades y esfuerzos para elegir a lo mejor y más representativo de las ciudades para los cargos de alcaldes o concejales. Paraceria que con adjetivos, con calificación de conductas pasadas - por más que éstas hayan sido correctas y dignas - o con enrostrar delitos de otros, se piensa asegurar los votos y el apoyo ciudadano. Se olvida, con mucha facilidad, que este tipo de actitudes lo único que produce es rechazo, decepción y vergüenza en la colectividad.

Quienes aspiren a ser alcaldes, no lo serán manchando la honra, los sentimientos, las buenas intenciones o los programas de sus oponentes; lo serán, seguramente, sólo a través de una conducta digna, solidaria con su pueblo y respetuosa con quienes se pretende sean votantes seguros a su favor.

Quienes aspiren a ser alcaldes, deberán presentar programas coherentes, realistas y honestos; que dejen de lado la demagogia y la politiquería, y será bueno que aprendan a hacer alta política, que muestren la urgencia de unir a los bolivianos, a todos los componentes de una ciudad, de un pueblo, de un villorio; que enseñen con su ejemplo a mostrar que la patria si bien es diversa, es de todos los bolivianos y nadie, por poderoso e impune que se sienta, puede ser su "exclusivo" dueño o "su única solución".

Quienes aspiren a ser alcaldes, será bueno que comprendan que todos los que lo fueron son hombres plenos de virtudes y y defectos; que si hicieron algo mal fue por esa condición de falibilidad; si hicieron bien, fue porque la vocación de servicio se impuso sobre lo negativo o porque las circunstancias políticas, sociales, económicas lo permitieron. Lo importante es que aprendan la lección y no caigan en los mismos hoyos en que cayeron los criticados.

Quienes aspiren a ser alcaldes, tienen que comprender que hundiendo al rival, se hunden ellos, menoscaban su propia dignidad y restan fuerza a sus argumentos, a sus razones y sus programas, a sus intenciones; en otras palabras se socavan su propia destrucción.

Quienes aspiren a ser alcaldes en toda ciudad, en todo pueblo, en todo villorio - por grandes o pequeños que sean - deben comprender que son conglomerados de seres humanos que merecen respeto, consideración y muestras de conciencia de servicio, de amor, de entrega y de solidaridad. Sólo así habrán contribuido, grande y sinceramente, a hacer de la política un arte - civilizado, un medio eficaz, un camino seguro y una vocación de servicio sincera y honesta.

Quienes aspiran a ser alcaldes, tienen que hacer comprender a sus agrupaciones políticas - o a las que simplemente los apoyan - que si llegan a ser elegidos - alcaldes o munícipes - lo serán de su ciudad, de su pueblo y no de ninguna manera, del partido del régimen de turno o del gobierno democrático.

Que los que se sientan con vocación de alcaldes comprendan, sobre todo, que deben tener vocación para el bien común, para el servicio y, por todo ello, ser humildes de corazón, amplios de espíritu, nobles en sus sentimientos. (AMV)

Según IPE

Empresarios privados administrarán fondos para control del narcotráfico

"El gobierno del presidente Reagan paga los gastos, no se sabe con cargo a qué ítem, de una campaña televisiva contra las drogas, entregando el dinero no al gobierno boliviano, sino a la Confederación de Empresarios Privados, que es una agrupación de hombres de los más variados negocios", manifiesta la carta Información Política y Económica (IPE) en su número 26.

Agrega que el hecho no tendría lógica ni sería necesaria si no fuera que es el estado boliviano y no los empresarios, ha sido conminado en la reunión de Viena, por el representante oficial de los Estados unidos, a que ese dinero sea bien empleado. "Este debería incluir el canal regular del flujo de dinero, a menos que Wáshington tenga la certeza de lo siguiente, dentro del reino de la abstracción:

Nuestros gobernantes tiene un grado de corrupción tan grande y están complicados tanto con los narcotraficantes que prefieren que el dinero sea manejado por los fabricantes de ropa e importadores de bicicletas, o por sus empresas, de incógnito.

El estado boliviano no es un ente estatal, es un estado privado, esta vez sustituído por la Confederación de Empresarios privados: "diera no serlo mañana.

Lo que se pide es que Bolivia emplee bien el dinero que se le asigne para la tarea de represión contra el narcotráfico, no podría ser más lógico este pedido, si estuviese en manos de bolivianos la toma de decisiones y el manejo del dinero, pero vemos que no es así.

Los Estados Unidos contribuyen públicamente con algunos montos para la lucha contra las drogas y cultivos de hojas de coca; pero nadie sabe por qué, una parte de se dinero, por medio de una de sus agencias económica, no se entrega al estado. Se entrega a una organización de empresarios privados. En este caso, si el dinero fuese mal manejado, como se teme en Bolivia, y lo expresara el Congreso americano, se sabe si Wáshington, el congreso o algún ente sista pedirá cuentas al bierno boliviano o a la tidad privada, que consideren que el no fue "bien empleado".

(Pasa a la pág

SAMAPA autorizada a construir acueducto Hampaturi-Pampahasi

EL Servicio Autónomo Municipal de Aguas Potables y Alcantarillado (SAMAPA) fue autorizado para iniciar los trabajos del nuevo proyecto de aducción de agua entre la represa de Hampaturi y la planta de tratamiento de Pampahasi.

La información fue proporcionada por técnicos de SAMAPA, quienes dijeron estacaron la importancia del este proyecto, porque contribuirá a solucionar, en parte, la escasez de agua potable en la zona sur de la ciudad.

Según el alcalde Ronald Mac Lean, el proyecto está financiado por un crédito del Banco Interamericano de Desarrollo, que estuvo paralizado por varios años. Durante la presente gestión, fue aprobado un monto de cinco millones de dólares.

Mac Lean señaló que los trabajos de este proyecto comenzarán después de la firma del contrato entre SAMAPA y la Compañía Metalúrgica Bárbara, encargada de entregar el material.

Se redactan los términos del contrato, que cuenta con el amparo del decreto supremo 21645, que autoriza la firma del mencionado documento.

El canal abierto de aducción entre la presa de embalse y la planta de tratamiento presenta grietas por donde se filtra el agua y ocasiona deslizamientos y asentamientos de terreno.

Técnicos de SAMAPA informaron que, después de la firma del contrato, en un tiempo no mayor de tres meses se contará con tubería de alta presión de 800 mili-metros. Este material garantizará el proyecto porque el tendido de la tubería debe ser enterrado, y no será afectado por los continuos deslizamientos.

Afirmaron que, una vez que llegue a La Paz todo el material adquirido, se convocará, mediante licitación pública, al tendido de la tubería y otras obras civiles, esperando que los trabajos puedan concluir a fines de 1988.

Ingresa a fase final curso de avances en gastroenterología

El II Curso Internacional de Avances en Gastroenterología para médicos del Pacto Andino, que se inició en La Paz el pasado 6 de julio, ingresa mañana en su fase final.

El curso está patrocinado por la Organización Iberoamericana de Seguridad Social, la CNSS, la segunda y tercer cátedra de cirugía de la facultad de Medicina de la UMSA, y el servicio de Cirugía General del Hospital Obrero.

Mañana, se desarrollará el siguiente programa: Intervenciones quirúrgicas (quirófanos del Hospital Obrero), sesión radiológica, sesión ecográfica, sesión endoscópica; disentería bacteriana, disentería amebiana; reflujo gastroesofágico, cirugía del reflujo gastroesofágico; sesión de preguntas y comentarios; fisiología y fisiopatología del intestino delgado y colon, síndrome de malabsorción, pancreatitis crónica; conferencia sobre transtornos funcional gastrointestinales.

En este curso, que finalizará el 31 de este mes, disertan importantes profesionales médicos de universidades y hospitales del país, así como los profesores extranjeros: Jorge Puig La Calle (España), Agostino Betarello (Brasil), Pedro LLorens (Chile) y Roberto Burgmeister (Chile).

Presidente de COMIBOL:

Empresa San José produce 360 toneladas de mineral, al día

El presidente de la Corporación Minera de Bolivia, Ing. Arnaldo Rivero, dijo que la Empresa San José, que inició la etapa de explotación el 1 de junio de este año, ingresó, en julio, plenamente a la etapa productiva y que produce 360 toneladas de minerales de plomo y plata , al día.

Agregó que existe confianza en alcanzar pronto las cuatrocientas toneladas diarias de producción, que es el volumen previsto para ser procesado diariamente en el Ingenio Ilos.

Cuando se retirió la explotación de minerales de la Mina San José, COMIBOL anunció que la producción será de tres toneladas métricas finas de plata al mes, equivalentes a 96.000 onzas troy y 152 toneladas métricas finas de plomo. Se agregó que el yacimiento argentífero tiene un contenido de 400 gramos de plata por tonelada. De acuerdo a ese programa, deben extraerse de la mina 10.400 toneladas de material mineralizado al mes.

El presidente de la COMIBOL dijo que la instalación de un molino, tarea que ya se realiza, permitirá aumentar la producción de minerales de San José a las 400 toneladas.

El Centro Minero San José, dependiente de la Empresa Subsidiaria Oruro, cuenta con 396 trabajadores en interior mina, 60 en ingenio y 196 en talleres, transporte y apoyo administrativo.

Subsecretario de Industria

El crédito llegará a todos los industriales que lo requieran

La reactivación económica está orientada a cambiar el curso de la concesión de créditos, de manera que éstos puedan beneficiar a todos, sean grandes, medianos o pequeños industriales, manifestó el subsecretario de Industria, Jaime Rubín de Celis.

Por otra parte, dijo.

Cochabamba

Provincia Bolívar reclama atención a sus problemas

BOLIVAR

Los vecinos de la provincia Bolívar, (Cochabamba), expresaron su preocupación por las dificultades con las que tienen que enfrentarse para llevar a cabo sus proyectos de desarrollo.

En primer lugar, señalan que CORDECO les estaba cooperando con un tractor para trabajar el camino Bolívar -Tacopaya, pero en los últimos días fue retirado dejando a la zona con el camino sin terminar, además de no haber cumplido el compromiso de realizar otras obras en la comunidad.

Por otro lado manifiestan que aunque hace seis meses se inauguró el servicio de radio de DITER, éste ha sido de poca utilidad para los pobladores ya que los empleados encargados de establecer los contactos no conocen las formas de operación y tienen dificultad con las comunicaciones.

A estos problemas, se añade el del Puesto Médico construido recientemente y se encuentra paralizado porque los médicos a pesar de existir el ítem respectivo, no acuden a la provincia agrestar sus servicios. Sobre este aspecto los vecinos piden que las autoridades designen lo más pronto posible a un nuevo médico para la zona.

Computadoras para centro de Armada

Alumnos del Centro de Perfeccionamiento para Oficiales de la Armada recibieron ayer siete computadoras que fueron adquiridas a través de aportes voluntarios y la cooperación de la representación naval argentina en Bolivia.

Se trata de siete pantallas con sus respectivas teclas impresoras, reproductoras, disquettes, cassetera y otros accesorios propios del sistema de computación.

Entregó el equipo el teniente de Fragata Dixon Oblivia, en representación del curso. Asistieron el comandante de la Armada contraalmirante Douglas Estremadoiro y representantes navales de Argentina

Según los responsables

Proyecto Agroyungas detuvo expansión de los cocales

El proyecto Agroyungas logró detener la expansión de los cultivos de coca en comunidades de las provincias de Nor y Sud Yungas, informaron responsables de ese programa que financia Naciones Unidas en Bolivia.

El objetivo de este proyecto, al ser puesto en vigencia en el país, pretende disminuir la dependencia económica del campesino respecto a la hoja de coca en las áreas tradicionales de cultivo.

Busca, además, evitar la ampliación de estos cultivos en las zonas de colonización para lo cual dispone de comités de vigilancia en todas comunidades que se han beneficiado al programa.

El impacto del proyecto, en la limitación del crecimiento de los cultivos de coca demuestra que en ese lapso la superficie de la coca sólo creció en 1.050 hectáreas, es decir un 0,43 por ciento de la superficie antes existente, frente a un incremento de 60 por ciento en igual comparación con otras comunidades.

Indicó que la mayoría de las comunidades que apoyan al proyecto han observado cumplimiento de los convenios mediante la realización de acciones preventivas para evitar infracciones.

En el caso de la aparición de nuevas plantaciones o ampliaciones de las ya existentes, los responsables inmediatamente toman contacto con los comunitarios para regularizar esta situación.

La producción de la zona ha estado, tradicionalmente, orientada hacia mercados con producción de rubros típicos como el café, coca, cítricos y otros productos, pero desde fines de la década de los 70, la producción de coca, que ya era intensiva en algunas zonas de Coripata, empezó a incrementarse en forma acelerada para fines ilegales.

Aunque la mayoría de los productores de coca ha reconocido que existen excedentes de este rubro, muchos de ellos se encuentran en el grave dilema de sustituir su producción por otros que en la actualidad tiene mercados inciertos y precios deprimidos que no les permiten vislumbrar mucho porvenir.

Los responsables del proyecto que se ejecuta en los yungas paceños realizan algunas tentativas para incursionar en la diversificación de cultivos y actividades de manera que puedan tener una mayor aceptación en gran cantidad de comunidades que aún se mantienen al margen del programa por diversos factores que van desde la poca capacidad que tiene el proyecto para atender a muchas de ellas, hasta otros que por presiones de algunos sectores se oponen en forma abierta a la introducción del programa en sus comunidades.

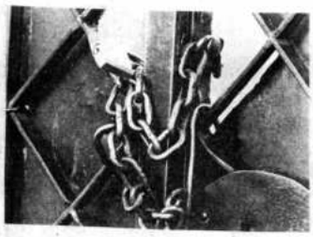

EN LUGAR DE ENSEÑANZA, JUEGOS

La huelga en el magisterio mantiene cerradas las puertas de las escuelas y colegios fiscales y ello, además de los perjuicios que causa en la preparación de los estudiantes, da lugar a que éstos tengan mayor tiempo libre. Los juegos electrónicos y otro tipo de actividades, en la mayoría de los casos, lamentablemente, son los que absorben ese tiempo disponible. Es triste comprobar que la capacidad reflexiva e intelectual no sea incentivada a través de otras formas constructivas y se pierda en "ganar puntos en las máquinas de entretenimiento".

Subsecretario afirma:

Reactivación busca eficiencia de inversión pública nacional

La política económica gubernamental busca superar todos los obstáculos que hacían ineficiente la inversión pública en el país, poniendo en práctica reglas de eficiencia técnica, económica y financiera.

En declaraciones a PRESENCIA, el subsecretario de Inversión Pública del Ministerio de Planeamiento, Fernando Cossio, señaló que estas "reglas de eficiencia, son independientes del sistema político", porque se las aplica, tanto en economías capitalistas como socialistas.

La inversión pública, en el país, tropezó con cuatro obstáculos básicos, que son: la ineficiencia y burocracia en las instituciones estatales, los sistemas de licitación para proyectos específicos y, ligado a esas licitaciones, un cierto manejo no idóneo de los recursos públicos; finalmente, la falta de recursos de contraparte.

Para enfrentar estos problemas, la política económica del gobierno, de la que es parte el D.S. 21660, pone en práctica varias disposiciones concretas.

Así, se tiene que el decreto supremo 21060 dispone la reorganización de las empresas públicas, buscando una mayor eficiencia administrativa. En este sentido, se busca crear los "empresarios públicos", cambiando la mentalidad del actual empleado público.

Para corregir las anormalidades que se presentaban en los procesos de licitación (tardanza y malos manejos de fondos), en el D.S. 21660 se establece que, estas tareas, las hagan agencias internacionales. La primera negociación, en este marco, se la hace con las Naciones Unidas.

De esta manera, desaparece el mal manejo en las adjudicaciones, porque se rompe el vínculo directo entre comprador y vendedor.

La falta de recursos de contraparte, también se ha solucionado con la provisión de, aproximadamente, 200.000.000 de dólares, dispuesto en el decreto de reactivación.

Por todo lo señalado, dijo finalmente Cossio, se comprueba que el gobierno está interesado en buscar la eficiencia técnica, administrativa y financiera de las instituciones estatales.

Ministro de Finanzas:

Acuerdo con FMI permitirá al TGN utilizar recursos extraordinarios

El acuerdo de Facilidades Ampliadas con el Fondo Monetario Internacional permitirá utilizar recursos extraordinarias a fin de aliviar la iliquidez del Tesoro General de la Nación, mientras se puedan utilizar los recursos provenientes de la comercialización del oro y los pagos que hará Argentina por la venta del gas.

El ministro de Finanzas, Juan Cariaga, dijo a PRESENCIA que, en corto plazo, se tendrá alivio al Tesoro General para los fondos de contrapartida destinados a proyectos de inversión del sector público.

El programa con el Fondo Monetario Internacional implica un crecimiento de la inversión, gracias a la confianza en la economía del país, que permitirá viabilizar recursos externos para financiar los proyectos del gobierno.

Por otra parte, con las recaudaciones, habrá mayores créditos de inversión para tener mayor capacidad financiera de inversiones en los sectores privado y público.

El programa prevé un crecimiento sostenido de la economía, porque los recursos de financiamiento provendrán de organismos bilaterales, multilaterales y de países amigos. Serán créditos a largo plazo y con bajas tasas de interés.

Otras metas del programa con el FMI, contempla la variables principales de cuanto vamos a exportar y cuanto vamos importar; cuánto vamos a recibir y cuánto vamos gastar para mantener los topes del déficit fiscal y no ingresar en la emisión inorgánica.

En el valle de Zongo

Ejecutivos de COBEE informaron sobre negociación con alcaldía

Empresa está dispuesta a invertir 86 millones de $US. para el abastecimiento eléctrico del departamento

Los ejecutivos de la COBEE explicaron en Zongo a un grupo de periodistas invitados a conocer dichas instalaciones, sobre las posibles alternativas que existen en las negociaciones que sostiene dicha empresa con la Alcaldía.

En este sentido, Kennet Lyons, Gerente General de la empresa, se refirió a la posible conformación de una sociedad en comandita, que la conformarían los usuarios, a través del pago de acciones, y el cuerpo de expertos, en este caso la COBEE, que administraría.

En el caso que la empresa continuará como parte, expresó Lyons, se realizaría una inversión de 86 millones de dólares para abastecer el déficit de electricidad en La Paz.

Según el Gerente General de la COBEE es "urgentísima una nueva inversión que abasteza de luz eléctrica a la fuerte inmigración minera y agraria".Esta inversión, dijo, no sólo se circunscribiría a la ciudad de La Paz, sino también, a todo el departamento.

Se refirió también a que la empresa no realizó ninguna inversión en los últimos años debido a la finalización del contrato, en 1990, entre la Alcaldía y la COBEE.

Asimismo, Lyons, habló sobre las restantes posibilidades que son, la finalización del contrato, y la suscripción de uno nuevo.

En lo que concierne a una posible alza en las tarifas eléctricas, afirmó que no se producirá tal aumento porque de acuerdo al decreto 21060, "únicamente se subirán las tarifas a solicitud de la empresa que suministra energía" y, añadió, "la COBEE no ha solicitado nada".

Finalmente, sobre un posible interés de la COBEE en la adquisición de ENDE, Kennet Lyons respondió que la empresa no tenía ninguno.

Ministro del Interior:

Se aprobaron disposiciones para lucha antinarcóticos

El gobierno aprobó una serie de disposiciones legales, destinadas a intensificar la lucha contra el narcotráfico, estructurar sistemas más eficientes de represión y organizar un órgano ejecutivo especializado, informó el ministro del Interior, Juan Carlos Durán.

El dignatario de Estado afirmó, al respecto, que las acciones gubernamentales "son incentivadas en todos los niveles, con el fin de mantener constantes los propósitos de erradicar esa lacra social", al anunciar oficialmente, para mañana, la difusión del decreto supremo correspondiente.

Durán contradijo las publicaciones, provenientes de los Estados Unidos, que afirmaron que en Bolivia continúa incentivándose la actividad del narcotráfico, al amparo de la protección que se ofrece desde el gobierno. Al respecto dijo:

"Quisiera preguntar a quienes afirman eso: ¿Quiénes son? Necesitamos conocer la información, para adoptar las medidas pertinentes".

"No existe protección al narcotráfico. El momento en que el gobierno o el Ministerio del Interior, tenga indicios de que pudiera existir una actitud de esa naturaleza, lógicamente que vamos a tomar acciones más duras contra esa actividad".

Con referencia a las publicaciones de los Estados Unidos, que advierten que en Bolivia existe protección y por ello una escala productiva, dijo: "Quiero salir al frente de esas publicaciones, recordando las conclusiones de la conferencia mundial de Viena, donde, evidentemente, se ha demostrado que Bolivia ha hecho esfuerzos, realmente importantes, para terminar con esa lacra social".

Cámara de Exportadores:

Incautación de recursos comprometidos restaría credibilidad al decreto 21660

Las cámaras de exportadores, nacional y departamental, sostienen que una incautación de los recursos comprometidos por el gobierno para los exportadores, en base a los cuales se estructuraron costos internos y se celebraron contratos externos, aparte de los daños materiales, podría constituir un rudo golpe a la credibilidad y adaptabilidad de la nueva política económica, cuya segunda fase pretende iniciar con el decreto de reactivación.

Luego de señalar que la Asamblea de Exportadores hizo un análisis pormenorizado y sereno examen, formulan sus observaciones y reflexiones con profundo sentido constructivo, ratificando la posición unitaria del sector exportador y su responsabilidad, basada en reglas del juego razonables, realistas y duraderas.

Reconocen que el decreto es denso y lo más completo posible, en orden a los objetivos que se propone, y que los exportadores pretenden encuadrarlo en el campo de las obligaciones que les impone y de los mecanismos que se les entrega.

El decreto plantea la necesidad de desarrollar un proceso de reconversión, encaminado a generar nuevas áreas productivas y de exportación, pero conviene aclarar con la máxima firmeza que las disposiciones, creadas en reemplazo del Régimen de Incentivos Fiscales a las Exportaciones no Tradicionales, abrogado en agosto de 1986, no constituyen mecanismos idóneos sustitutivos ni se configura, con el nuevo decreto, un verdadero espacio económico normativo, donde las exportaciones no tradicionales puedan crecer efectivamente.

En el orden político, el decreto parece desconocer el derecho adquirido por las exportaciones realizadas hasta el 12 de agosto de 1986, bajo la vigencia del RIFENT y el derecho expectativo, vigentes por el decreto 21367 hasta la promulgación del decreto de reactivación.

La argumentación de escasez de recursos fiscales para suprimir los antiguos CERTEX y la credibilidad del Estado para garantizar los derechos del sector, parecen estar en fuerte contradicción con el decreto 21660, que implanta imaginativamente los nuevos CRA.

"Por eso, la incautación de los recursos comprometidos por el gobierno para los exportadores, en base a los cuales se estructuraron costos internos y se celebraron y cumplieron contratos externos, podría constituir un rudo golpe a la credibilidad y adaptabilidad de la política económica, cuya segunda fase sería el decreto de reactivación".

VALLE DE ZONGO.- *El contraste entre el nevado de la cordillera y la selva de los yungas, es notorio en la zona de Zongo, en cuyas breñas se encuentran las instalaciones de las usinas de generación de energía eléctrica para atender el principal requerimiento de fluido eléctrico al departamento de La Paz y los centros mineros del país.*

Trabajadores de la alcaldía piden mediación del Concejo Municipal

El Concejo Municipal de La Paz buscará la solución del problema salarial de los trabajadores de la alcaldía, para evitar la huelga general indefinida.

La declaración fue formulada por el concejal Francisco Aramayo, quien explicó que el sindicato de la alcaldía elevó su pliego petitorio el 6 de abril. Desde esa fecha, se reunieron en cinco oportunidades los ejecutivos y los delegados sindicales, sin llegar a un acuerdo favorable.

Armayo dijo que los delegados sindicales bajaron su propuesta, y ahora piden el 50 por ciento de aumento sobre la masa salarial, lo que implica un incremento de un 65 por ciento en los niveles del 22 al 13; en tanto que en los niveles del 12 al primero, que corresponden a los trabajadores, el aumentó alcanzaría al 80 por ciento.

Aramayo dijo que, ante las dificultades que el alcalde tiene para resolver este problema, en estos cuatro meses, el Concejo Municipal tomará cartas sobre el asuntos, "porque consideramos que este problema no debía llegar a estos extremos".

Por su parte, el oficial mayor administrativo y financiero de la alcaldía, Jaime Larrazábal, explicó que, en reconocimiento al trabajo de los obreros y empicados, se envió al Concejo Municipal una propuesta de reestructuración de la curva salarial, según la cual, los obreros serán los más beneficiados.

Según declaración del secretario del concejo, José Borda, esta propuesta fluctúa entre el 29 y 34 por ciento de aumento. Propuesta que debe ser analizada en la sesión ordinaria de mañana.

Borda dijo que también recibió el pliego petitorio de los trabajadores municipales y en base a las dos posiciones presentadas, se podrá plantear una tercera propuesta que será presentada por el concejo, que podría dar solución al problema.

Bolivia y Saint Kitts and Nevis abrieron relaciones diplomáticas

Los gobiernos de Bolivia y de Saint Kitts and Nevis, representados ante la Organización de Naciones Unidas, suscribieron las actas referidas al establecimiento de relaciones diplomáticas, en el marco del respeto a la libre determinación y no intervención de los pueblos.

Las representaciones permanentes de las dos naciones, ante la ONU, emitieron posteriormente, un comunicado conjunto que declara "la intención de ambos estados, de promover un espíritu de mutuo entendimiento y desarrollar los lazos de amistad y cooperación entre sus respectivos países y pueblos".

Agrega: "Ambos gobiernos, han expresado su confianza en que este acuerdo contribuirá al desarrollo de las relaciones comerciales, económicas, culturales y de otros vínculos de mutuo beneficio para sus respectivos países, en interés del fortalecimiento de la paz, la cooperación internacional y la promoción de los principios contenidos en la carta de Naciones Unidas y del derecho internacional en las relaciones entre los Estados".

El documento está firmado por Jorge Gumucio Granier y Mendolfo S. Henville.

Ejecutivos de SOS visitaron aldea de la zona de Mallasa

El presidente de S.O.S., Aldeas Infantiles Internacional, Helmut - Kutin, y el gerente del Hermann Gmeiner Fonds, Dr. Michael Gschliesser, visitaron nuestra ciudad el viernes con objeto de interiorizarse de la marcha de la aldea que funciona en la región de Mallasa.

Luego de su breve estadía, Kutin expresó que quedó gratamente impresionado por la aldea paceña, y la calificó como "modelo" para toda Sudamérica, pues aunque en la estructura es similar, se nota en ella un calor humano especial. Piensa que la causa son las madres que cuidan con mucho amor a sus hijos.

Por otro lado, manifestó que está conciente de que una aldea no puede reemplazar un hogar normal, pero se intenta lograr una unidad entre los miembros que cree lazos de pertenencia a una familia.

Al referirse a la parte económica dijo que lamentablemente sin dinero no se puede hacer nada ; es por eso que Bolivia requiere apoyo económico de otras naciones sin embargo se espera que en un futuro no lejano pueda autofinanciarse.

El aspecto destacable de Helmut Kutin, es que él mismo fue un niño que se crió desde los 12 años en la primera aldea infantil en Austria. "Yo perdí a mi madre después de la guerra - recuerda- y mi padre no podía hacerse cargo de mí; es entonces que cuando llego a una aldea y comparto unos años con mi segunda madre y 27 hermanos. Ahora ella tiene 75 años y, por todos los hijos que crió puede llamarse "abuela" de 46 nietos".

Finalmente manifestó que los niños que llegan a los 13 ó 14 años son más difíciles de dirigir para una madre con tantos hijos, por ello se ha visto la necesidad de crear aldeas juveniles en las que se prepare a los adolescentes para enfrentarse a la vida.

Los visitantes pasarán por las ciudades de Cochabamba y Santa Cruz, para luego seguir viaje a la Argentina, con el objeto de interiorizarse de la labor que realizan las aldeas infantiles en cada país.

EJECUTIVOS DE ALDEAS INFANTILES.- Como parte de una gira por países latinoamericanos, llegaron a La Paz el presidente de Aldeas Infantiles SOS - Internacional, St. Helmut Kutin, y el gerente del Hermann Meiner Fonds, Dr. Michael Gschliesser. En su paso por Bolivia visitarán también las aldeas infantiles de Cochabamba y Santa Cruz.

Concejo Municipal no aceptará elevación de tarifas eléctricas

El Concejo Municipal de La Paz anunció que, mañana, en sesión ordinaria, rechazará el proyecto de aumento de tarifas eléctricas de consumo doméstico, "por constituir un atentado contra la ciudadanía".

El secretario del Concejo, José Borda, a tiempo de formular esta declaración dijo, que el decreto de reactivación económica 21660, si bien beneficia en algunos aspectos, en sus capítulos 6º y 7º afectan notablemente las economías de las municipalidades del país.

Afirmó que, el Concejo Municipal, de acuerdo a la Ley Orgánica de Municipalidades, tiene el derecho de fijar las tarifas eléctricas. El anunció de un representante del Ministerio de Energía e Hidrocarburos, en sentido de elevar las tarifas eléctricas -dijo- transgrede una ley de la República.

Por su parte, el concejal Abelardo Albarracín, de la ciudad de Cochabamba, en visita a su colega de La Paz, dijo a PRESENCIA que este incremento constituye un atentado contra la mayoría nacional y favorece a las empresas, "que sólo se han convertido en entidades comerciales y no productivas".

El Concejo Municipal de Cochabamba también representará este medida.

Por su parte, el gerente general de COBEE, Kennet Lyons, afirmó que dicho anunció esta en contradicción con el decreto 21060, según el cual el aumento de tarifas eléctricas, sólo se justifica, cuando la empresa a cargo de proveer este fluido así lo solicita, e afirmó: "Nosotros no hemos solicitado nada".

José Borda afirmó que, mediante su similar en la ciudad de Sucre se demandará la inconstitucionalidad de los artículos 6º y 7º del decreto de reactivación económica.

"Sin embargo, dijo, el caso referente a las licitaciones permite o tiene la intención de evitar una serie de irregularidades que son conocidas por la opinión pública.

Vidas ajenas...

(Viene de la pág. 3)

que el comportamiento de los hombres ha de ajustarse a instituciones extrañas, ideadas para otros pueblos de niveles culturales distintos. No tuvieron en cuenta las enseñanzas del derecho consuetudinario que no está en la letra de los artículos de una norma -por buena que fuese- sino en la convivencia humana, en las calles, en la campaña rural, en los cantones. Y esto, bien visto, equivale a una renuncia de nuestra identidad mestiza con raíces españolas y aymaras y quechuas.

De la ajenitud proveniente de no haber considerado la realidad de los seres humanos del territorio, llegaron otras consecuencias. Europeos y otras gentes se propusieron asumir el papel de tuteladores de nuestra economía, nuestra producción, nuestras exportaciones, nuestros consumos y nuestras importaciones.

No es impertinente mencionar, muy de paso, las instrucciones que los delegados norteamericanos acreditados ante el Congreso Anfictiónico de Panamá recibieron para vetar cualquier proyecto de unidad indoamericana.

Es muchísimo lo que puede espigarse en este tema, no siempre examinado entre los bolivianos. Habrá que convenir que grave daño se irrogó a nuestros pueblos mestizos al querer encauzar su desenvolvimiento sobre modelos institucionales importados, que no surgieron del ambiente ni se asomaron al vigoroso torso de los sedimentos nativos.

COFADENA colaborará al programa de reactivación

Las 14 empresas que dependen de la Corporación de las Fuerzas Armadas para el Desarrollo Nacional (COFADENA), colaborarán al programa de reactivación económica, a través de una mayor eficiencia y rentabilidad.

Alfonso Revollo, ministro de Defensa, dijo que esas empresas, luego de haber sido sometidas a un proceso de reestructuración y adecuación, muestran una saludable recuperación y "tienden a ser autosuficientes".

Revollo anunció la realización de estudios destinados a que las tareas de producción otorguen beneficios a la nación.

Mostró su preocupación porque la falta de recursos del Tesoro General de la Nación debido al incumplimiebnto de pagos por la venta de gas natural a la Argentina afecte al presupuesto militar y,en consecuencia, el apoyo a las entidades productivas.

ICABE MONCADA 34

EL INSTITUTO CULTURAL Y DE AMISTAD BOLIVIANO CUBANO - ICABC - SALUDA AL 34 ANIVERSARIO DEL ASALTO AL CUARTEL MONCADA (26 DE JULIO DE 1953), QUE ENCABEZADO POR EL DR. FIDEL CASTRO RUZ HA PERMITIDO AL PUEBLO CUBANO INICIAR SU CAMINO VICTORIOSO PARA DERROTAR A LA DICTADURA Y AL IMPERIALISMO E INICIAR LA CONSTRUCCION DE UNA NUEVA SOCIEDAD.

AL MISMO TIEMPO EL ICABC INVITA A LAS SIGUIENTES ACTIVIDADES DE HOMENAJE:

ACTO POLITICO CULTURAL: Miércoles 29 a Hs. 18:30 en el Salón de la Biblioteca Municipal (Plaza del Estudiante).

OBRA POETICA DE NICOLAS GUILLEN: Disertación a cargo del Lic. Marcelo Urioste, viernes 31 Hs. 18:30, salón de la Biblioteca Municipal.

La Paz, julio de 1987

Pide que tasas bancarias para la minería no excedan del 10% anual

La Comisión de Minería del Senado, en documento enviado al Presidente de la República, Víctor Paz Estessoro, pide que las tasas de intereses bancarios para el sector minero no excedan del 10% anual, única forma de poder rehabilitar la minería chica, mediana y grande.

El senador Hugo Campos, presidente de la comisión, señala en el documento que, la solución para la minería consiste en eliminar el "déficit y la quiebra de COMIBOL, ENAF, BAMIN, Complejo Karachipampa, La Palca, en base a la reestructuración de los recursos humanos, con gente capaz de un nivel de conducción y decisión, para enfrentar la crisis con mejor producción y saber cómo invertir los créditos o asistencias económicas que se logren con la reactivación económica".

Agrega que "se deben captar recursos financieros internacionales de organismos de fomento, que busquen la reactivación de toda la minería boliviana, así como de la metalurgia; entre la minas que deben ser rehabilitadas de inmediato están las de cobre, oro, zinc, aluminio y hierro".

Señala que el fomento a la minería, debe tener como base la imposición de "tasas de interés bancario, que no excedan del 10% anual, política crediticia de fomento a largo alcance y de acceso fácil, especialmente destinada a capital de operaciones".

Será posesionado el primer subsecretario de Cooperativas

Mañana, a las 10:30 horas, asumirá las funciones de subsecretario de Cooperativas el Lic. Víctor Hugo Arraya, quien se desempeñaba como director general de Investigaciones y Desarrollo Cooperativo (INDECOOP), en Cochabamba.

El decreto 21660, de reactivación económica, en uno de sus artículos, dispone la creación de esa subsecretaría, con objeto de ampliar el radio de acción de las instituciones cooperativas en todo el territorio nacional.

Será posesionado en el cargo por el ministro de Trabajo y Desarrollo Laboral, Alfredo Franco Guachalla, quien en reiteradas ocasiones manifestó que uno de los objetivos prioritarios del gobierno es fomentar la actividad cooperativa a fin de paliar el problema de fuentes de trabajo.

Se informó que el nuevo funcionario desempeñó importantes cargos en organizaciones cooperativas y ha participado en encuentros internacionales sobre el sistema de asociaciones de producción, ahorro, préstamo y de servicios.

Asimismo, ocupó la presidencia de la Cooperativa de Ahorro y Préstamo de la Corporación Boliviana de Fomento (COBOCE) y es autor de manuales, folletos y artículos de prensa sobre la actividad cooperativa.

TECNOLOGICO LA PAZ

Ofrece cursos de:
- Informática para niños
- Procesamiento de textos
- Xenix y su entorno

Ref. Av. Montes 737 telf. 377102

CORPORACION DE DESARROLLO DE TARIJA CODETAR
Industrias Agrícolas de Bermejo
I.A.B.

INVITACION PUBLICA Nº 12/87
PROVISION DE CIEN MIL BOLSAS DE POLIPROPILENO DE UN QUINTAL TIPO EXPORTACION

La Corporación de Desarrollo de Tarija (CODETAR) para Industrias Agrícolas de Bermejo (I.A.B.), convoca a las firmas comerciales y/o industrias legalmente establecidas en el país a presentar propuestas para la provisión de:

Cien mil bolsas de polipropileno de un quintal tipo exportación.

El pliego de especificaciones técnico administrativas podrá ser adquirido en la ciudad de La Paz en su oficina regional edificio Litoral piso 12 teléfono Nº 362927, en la ciudad de Tarija en su oficina de la calle Colón Nº 0834 teléfono Nº 2060 y en Bermejo en la oficina de Asesoría Jurídica en fábrica previa cancelación de Bs. 300.-

Las propuestas se sujetarán estrictamente a lo establecido por el anexo 3 del Decreto Supremo 21660 de 10/07/87 reglamento de adquisición de bienes y contratación de servicio para el sector público y demás especificaciones contenidas en el pliego de especificaciones administrativas, las mismas que deberán ser presentadas en las oficinas de Asesoría Jurídica de Industrias Agrícolas de Bermejo en Bermejo zona Arrozales en sobre cerrado y lacrado con el rótulo respectivo hasta horas 12:00 del día 18 de agosto de 1987, fecha en que se procederá al cierre del libro de recepción de propuestas 48 horas después del cierre se procederá a la apertura de las propuestas con presencia de los proponentes y previo cumplimiento de disposiciones legales en vigencia.

Alternativamente las propuestas podrán ser presentadas en las oficinas del Ingenio en la ciudad de Tarija, 48 horas antes de la hora límite fijada para el cierre de recepción de ofertas.

Bermejo, julio 23 de 1987
La Gerencia General

GUSTAVO Y JORGE SCHMIDT PACHECO RUEGAN A SUS PARIENTES, AMISTADES Y PERSONAS PIADOSAS, LES ACOMPAÑEN EN ORAR POR SU MADRE:

† CONCEPCION PACHECO
Vda.de SCHMIDT
(QUE VIVE EN LA ETERNIDAD)

CON MOTIVO DE CUMPLIRSE LOS SEIS MESES DE SU FALLECIMIENTO, EL DOMINGO 26 A HS. 20:00 EN LA IGLESIA DE MARIA AUXILIADORA. (EL PRADO)

AGRADECIMIENTO E INVITACION

La familia de la que en vida fue:

† Srta. YHANDIRA R. FLORES ANDRADE
Adorada hijita
(Q.E.P.D.)

Agradece profundamente a familiares, amigos, instituciones y personas piadosas que nos hicieron llegar sentimientos de pesar y nos acompañaron en momentos de dolor, invita en forma especial al personal docente y alumnos del Instituto Americano (2º Intermedio), cuerpo docente Escuela "Rep. del Ecuador", personal activo y pasivo Banco Agrícola de Bolivia, Ejecutivos y personal Empresa Consultora "Ruiz Ballivián y Asociados", a la misa que en sufragio del alma de la extinta y recordando los 8 días de su llorado fallecimiento se llevará a cabo en la Iglesia "Nstra. Sra. de Remedios" (Zona Miraflores-Av. Saavedra) el día domingo 26 del presente a Hs. 19:00 p.m.

Favor que agradecerá la familia doliente.

La Paz, julio de 1987

ALTA TECNOLOGIA EN BAJA TEMPERATURA

Reubli

CONGELADOR COMERCIAL Reubli MODELO - AR
CONGELADOR DOMESTICO Reubli MODELO - ES
ENFRIADOR DE BOTELLAS Reubli MODELO - AG

- Temperatura variable entre - 10ºC y - 20ºC
- Conserva alimentos congelados, helados, etc., por varios meses sin alterar el sabor, aroma y valor nutritivo.

- Temperatura constante -20ºC
- Conserva alimentos por varios meses sin alterar el sabor, aroma y valor nutritivo.
- Luz interior, cestos movibles y llave de seguridad.
- Funcionamiento silencioso.

- Termostato dial para enfriar y congelar.
- Temperatura variable entre + 10ºC y - 10ºC

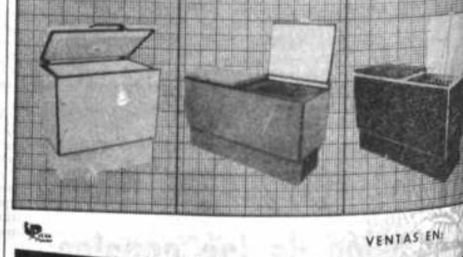

VENTAS EN:

HANSA Ltda. DEPARTAMENTO MERCADERIAS

Sucursales

FRENTE DE SOLIDARIDAD CON LOS DERECHOS HUMANOS
"MONS. ABEL I. ANTEZANA"

JULIO 31

HRS 10 DE LA MAÑANA
LUGAR DE CONCENTRACION:
AVENIDA MONTES

CON TU APORTE AYUDAREMOS A CONSTRUIR LA CLINICA DEL FARMACODEPENDIENTE

Se reciben adhesiones en Edif. Castilla 2° piso of 210
Telefs. 370442. La Paz– Bolivia

Diputado pedirá nulidad de actos del subsecretario de Cooperativa

El diputado Julio Quiñones presentó una carta al presidente de la República, Víctor Paz Estenssoro, en la que dice que pedirá la nulidad de los actos del subsecretario de Cooperativa del Ministerio de Trabajo y Desarrollo Laboral, si este es designado, debido a que no se ajusta a las normas legales establecidas.

Dice: "En oportunidad anterior, cuando se cometió igual error jurídico, me permití llamar la atención mediante nota dirigida al ministro de Trabajo, quien, con satisfacción, dispuso la cancelación del nombramiento de dicho subsecretario".

Añade: "El artículo 150 crea la subsecretaría de Cooperativas dependiente del Ministerio de Trabajo; la ley al señalar la dependencia directa del la Presidencia de la República, no admite creación de subsecretarías, nada menos del Ministerio de Trabajo".

"Los distintos sectores cooperativos, en la actualidad, dependen de los ministerios de Minería, Asuntos Campesinos, Transportes, Trabajo, Industria, donde deambulan en busca de soluciones a sus problemas decenas de personas".

ANIVERSARIO DE GRUPO DE CAZA 31.- El Grupo Aéreo de Caza 31, "Gral Jorge Jordán Mercado", celebra el próximo lunes 27 de julio el LV aniversario de su creación, con un acto especial que se efectuará en el patio de honor de esa unidad acantonada en El Alto de La Paz. Esta unidad fue creada el año 1957 y su ubicación definitiva fue dispuesta en 1962. A partir de 1973, cambió sus naves a pistón por motores de reacción. El 7 de agosto de ese año, arribaron a la base de El Alto los primeros tres aviones T-33 Marck III tripulados por pilotos bolivianos.

Durante la gestión 1987-1988

SENALEP alfabetizará a unas 31 mil personas

Respetando la lengua materna de los alfabetizados, en el marco de una enseñanza intercultural y bilingüista, el Servicio Nacional de Alfabetización y Educación Popular (SENALEP) pretende alfabetizar, durante 1987 y 1988, a 31 mil personas.

Según el director ejecutivo de SENALEP, Ing. Orlando Coasio, la mujer es quien tiene mayor marginación educativa; en el área rural se determinó que de 5 analfabetos, 4 son mujeres. Indicó que, más de un tercio de los niños bolivianos en edad escolar no asiste a la escuela, afectando esta situación a más del 50% de la niñez campesina.

Asimismo, esa institución detectó un elevado porcentaje de analfabetos por falta de práctica, por lo que se planifica la postalfabetización, mediante evaluaciones de los Centros de Educación y Comunicación Popular, de cartillas, láminas, cuadernos de ejercicios y guías del alfabetizador, considerando la organización de sus contenidos, la complejidad lingüística y el método didáctico andragógico.

La Paz contará con laboratorios para detectar casos de SIDA

La Paz contará con un laboratorio especial para detectar los probables casos de SIDA que se presenten en esta ciudad u otras del país.El director nacional de Epidemiología, Dr. Jorge Mariscal, informó que el gobierno de Inglaterra ofreció instalar ese laboratorio de control del Síndrome de Inmunode - ficiencia Adquirida.

Además, dicha autoridad anunció que las Unidades Sanitarias efectuarán investigaciónes para conocer la situación real existente en los grupos de homosexuales y meretrices, por constituirse en potenciales víctimas y agentes trasmisores de SIDA.

Asimismo, hizo hincapié en la necesidad de que los médicos, dentistas y demás componentes del personal sanitario mantegan esterilizados los instrumentos y equipos que utilizan. Especialmente se refirió al control particular que debe ejercerse en la esterilización de jeringas hipodérmicas, agujas, material quirúrgico y otros.

"El SIDA es una enfermedad apocaliptica puesto que ha crecido y se ha difundido a un ritmo estremecedor. Una vez que una persona adquiere este síndrome fallece en un plazo máximo de tres años", dijo Mariscal, a tiempo de recordar que en nuestro país se ha presentado algunos casos aislados.

Por otro lado, señaló que "para evitar el contagio del SIDA es necesario fortalecer la relación monógama o de la pareja dentro del matrimonio".

INVITACION RELIGIOSA

Dr. Isaac Callao Acuña, hijo, Teresa Guzmán de Callao, hija Jorge I, Vladimir, Jean Paul Callao Guzmán, nietos; Betzy, Edmundo, Lourdes, Elida, Oscar y Maggy, hijos; Olimpia hermana, hijos políticos, nietos, sobrinos, primos y demás familia, del qué en vida fué,

† **Sr. Dr. D. J. NEMESIO CALLAO V.**

Benemérito de la Patria

(Q.E.P.D.)

Ruegan a los parientes, amigos, personas piadosas y en especial a los socios del Club de Leones, Club The Strongest, Club Social 16 de Julio, Club Social Oriente Velasco, Club 20 de Diciembre, ejecutivos y personal de IBM de Bolivia S.A., Banco Nacional de Bolivia, AADAA, Aduana Nacional, Beneméritos de la Guerra del Chaco, ex-alumnos del Colegio Simón Rodriguez y residentes de Alquile, asistir a la Misa de Requiem que recordando el cabo de mes de su llorado fallecimiento, mándarán oficiar el 30 de Julio próximo, a horas 17 p.m. en la Basilica de la Catedral Metropolitana.

Favor que compromete la gratitud eterna de la familia doliente.

El duelo se despide en la puerta del templo.

La Paz, Julio de 1987

Julio A. Artola Borjes, hijo; Mario, Gonzalo, Marcos, Jorge y José, hermanos (ausentes); y demás familiares, del que en vida fue:

† **SERGIO ENRIQUE ARTOLA DE LA CERDA**

Q. E. P. D.

Al recordar los 8 días de su sensible fallecimiento acaecido en la ciudad de Tupiza, invitan a los familiares, residentes tupiceños, amigos y demás personas piadosas, a la misa que será oficiada el día lunes 27, a horas 12:00, en la capilla privada del Colegio "San Calixto" (c. J. Sanjinés 701).

La asistencia a este acto de sentimiento cristiano, compromete la gratitud de la familia.

La Paz, julio de 1987

HOSTAL DORIA

Tiene el sentimiento de comunicar el sensible fallecimiento de la digna Sra.

† **Dña. DORA COZZI D'NICOLA ORSINI de TOMSICH**

Q.D.D.G.

Acaecido el día de ayer 25 de julio en la ciudad de Cochabamba, e invita a sus amistades al traslado de sus restos mortales el día de hoy domingo a horas 15:00.

El cortejo fúnebre partirá de su domicilio, pasaje Tomsich Nº 16

Cochabamba, 26 de julio de 1987

En la paz del Señor ha dejado de existir la que en vida fue querida hermana y tía:

† **Sra. DORA COZZI D'NICOLA de TOMSICH**

Q.D.D.G.

Héctor, Eduardo y Rosa Yolanda Cozzi, hermanos; Julieta P. de Cozzi, hermana política; y los sobrinos: Italia, Roma, Alba, Carole, Fátima, Rita, Miguel, Marcia, Teresa, Asunción, Nelson, Romina, Leonardo, Marieta, Mercedes, Brígida y Vicente, invitan a los amigos y vecinos acompañar los restos mortales de la extinta al Cementerio General el día de hoy domingo 26 del pte. a Hs. 15:00.

El cortejo fúnebre partirá de su domicilio, pasaje Tomsich Nº 16 de la ciudad de Cochabamba

Cochabamba, julio de 1987

Con profundo dolor participamos el sensible fallecimiento de nuestra querida madre

† **Sra. DORA COZZI D'NICOLA ORSINI de TOMSICH**

Q.D.D.G.

"Feliz el hombre que soporta pacientemente la prueba, por que una vez probado recibirá la corona de la vida que el Señor prometió a los que le aman".
Santiago I-12

Lila Angela, Giacomo, Margarita, Marieta y Carmen Tomsich Cozzi, hijos; Alejandro Talos, Elena Vlahovic, Mario Catacora, hijos políticos; Andrés, Giovanni y Ana Tomsich, Mauricio, Iboya y Milena Talos T., Ronny, Giacomo y Lourdes Urresti T., Gino,Fabián y Luigi Eduardo Catacora Tomsich, nietos; Marcelo Pierola, nieto político; los bisnietos y demás familiares ruegan a sus amistades, vecinos y personas piadosas acompañar los restos de la extinta al Cementerio General el día de hoy domingo 26 de julio a horas 15:00

El cortejo fúnebre partirá de su domicilio, pasaje Tomsich Nº 16.

Favor que comprometerá a la familia doliente.

Cochabamba, julio de 1987

Ha dejado de existir nuestra querida Omi

† **STEFANIE KUDELKA**

Q.E.P.D.

Sus hijos: Jorge, Juan y Graciela; nietos, hijos políticos, hermanos (ausentes) y bisnietos invitan a la misa de cuerpo presente y al traslado de sus restos mortales el día domingo 26 de julio a Hs. 10 a.m. en el Cementerio Alemán Villa Copacabana.

Favor que agradecerá la familia doliente.

FUNERARIA A. VALDIVIA. OF. FIGUEROA FRENTE AL PASAJE DE LAS FLORES TELFS: 353630 - 372015.

...PENSANDO EN SU FAMILIA:

Cementerio Jardín dispone de áreas para uso exclusivo de grupos familiares.

- Créditos con un plazo máximo de 4 años, sin cuota inicial, sin recargo de intereses.
- Descuentos hasta del 8 o/o según el número de inscritos.

Un promotor nuestro lo visitará.
Llámenos al teléfono 783263.

Cementerio Jardín

inmobiliaria kantutani

Av. Camacho - Edif. Ultima Hora primer piso

2241

REMODELACION.- La Alcaldía paceña inició la remodelación del parque central de la gruta de Lourdes. El Alcalde Mac Lean al inaugurar los trabajos, dijo que el parque será un centro donde la juventud podrá practicar el deporte, que dá salud, irradia juventud y alegría de vivir. La gruta de Lourdes está ubicada en la avenida del Poeta, camino a Obrajes, desde esa parte hasta la cancha Zapata se arreglarán las canchas deportivas.

Alcaldía inició remodelación del parque central de La Paz

La Alcaldía de La Paz iniciará los trabajos de remodelación del parque central, que abarca desde la gruta de Lourdes hasta el zoológico, con el propósito de brindar un área de recreación al pueblo paceño, informó ayer el alcalde Ronald Mac Lean.

El proyecto del parque central -dijo- permitirá contar con un centro donde la juventud pueda tener áreas verdes y campos deportivos. La niñez tendrá parques infantiles y se habilitará un sector de estacionamiento de vehículos.

Informó que este proyecto será encaradó en varias etapas. La primera comenzó con trabajos de remodelación de la Gruta de Lourdes y la avenida del Poeta.

Por su parte, técnicos municipales señalaron que la gruta será remodelada para construir una nueva hornacina y trasladar la imagen de la Virgen a un lugar más natural.

Tambien se ejecutarán trabajos en la Av. del Poeta para habilitar esa ruta y descongestionar el tráfico.

Posteriormente, se reconstruirán los campos deportivos, parques infantiles y se convertirá a la zona en una de las más pintorescas de la ciudad, dijeron los técnicos..

Una obra fundamental es la construcción de taludes defensivos y peinarlos para su posterior forestación, evitando de está manera deslizamientos en épocas de lluvias.

Magisterio urbano, rural y pasivo

Desconocen a autoridades de la Caja Complementaria

Las confederaciones de maestros urbanos, rurales y pasivos hicieron conocer al ministro de Previsión Social y Salud Pública, Carlos Pérez Guzmán, su desconocimiento a las autoridades de la Caja Complementaria del Magisterio, designadas por ese despacho.

Tal decisión expresaron a través de una carta firmada por los principales dirigentes de cada una de las tres organizaciones: Pedro Rubín de Celis, Mario Jiménez y Atanasio Echalar. Le expresan al titular de Salud: no reconoceremos bajo ningún concepto y en ningún momento dichas designaciones, por ser contrarias a disposiciones legales vigentes".

Concretamente,impugnan el nombramiento del gerente general y delegados laborales en la Caja Complementaria del Magisterio, porque no toma en cuenta la representación legítima de las confederaciones del magisterio.

Para considerar esta situación, se realiza en La Paz, desde el miércoles, la Conferencia Nacional del Magisterio Pasivo, con asistencia de los secretarios ejecutivos de las federaciones departamentales.

Los asistentes a la conferencia escucharon la disertación del presidente del FONARE, Dr. Luis Bedregal Rodo, quien explicó el decreto 21.637, que introduce modificaciones en el sistema de seguridad social.

En la Corte Nacional Electoral

MNRI impugna inscripción del sector de Mario Rueda

El Movimiento Nacionalista Revolucionario de Izquierda, de Hernán Siles Zuazo, impugnó la inscripción en la Corte Nacional Electoral del grupo "Nuevo MNRI", que encabeza Mario Rueda Peña.

En una carta firmada por Hernando Poppe, Manuel Cárdenas y Alcides Alvarado, y dirigida al presidente y vocales de la corte, el MNRI de Siles Zuazo dice: "El solicitante que suscribe malintencionadamente la petición no tiene ninguna autoridad legal ni moral para pretender usurpar el patrimonio del partido".

Explica: "No tiene autoridad moral porque el estatuto orgánico del MNRI, desde 1978, reconoce al jefe nacional de ese partido, Dr. Hernán Siles Zuazo, elegido y reelegido en conferencias y convenciones".

Agrega: "La falsa posición de pretender usurpar el nombre del MNRI se demuestra porque se marginó voluntariamente, desde el momento en que convocó a una conferencia y fundó un nuevo partido político con el nombre de Movimiento Revolucionario de Izquierda Democrática.

Indica que, por publicaciones de prensa, se demuestra que un partido distinto y para su inscripción en la corte, requiere presentar y acreditar 8.650 adherentes.

Agrega que ese partido, fundado en 1972 y jefaturizado por Hernán Siles Zuazo, ha participado en los comicios electorales de 1978, 1979, 1980 y 1985; por lo tanto, es el único inscrito, reconocido y registrado en la Corte Nacional Electoral.

"El MRID constituye -señala- un partido político diferente ideológica y organizativamente al MNRI y debe, en su condición de partido nuevo, atenerse a las disposiciones que lo obligan al registro de sus militantes y no tratar de aprovecharse de una sigla y un nombre que no le pertenecen".

Empresarios privados...

(Viene de la pág. 6)

Veamos también lo que contece con el conocimiento y la protección norteamericana, con el dinero que los bolivianos manejan, en un entrevero oficial-privado y privado-oficial, nacional-extranjero y extranjero-nacional, que no tiene explicación lógica alguna.

Durante la última campaña electoral, el apirante a ministro de Transportes ,que luego lo fue y continúa en esa posición, para beneficio de su colega el constructor de la carretera Chimoré-Yapacaní, ministro de Energía, aportó dinero para gastos preelectorales. Con parte de ese dinero y otro adicional, posterior, financió una agencia de publicidad que resulta favorita de todos: americanos, bolivianos, oficiales, ministros, privados, allegados de influencia y afortunados parientes de todos ellos.

La agencia se asocia con otra publicitaria del mismo grupo, de la cual el ministro de Informaciones es el principal propietario y gestor de contratos.

Entre ambos manejan desconocidas sumas de dinero que el gobierno de los Estados Unidos entrega a Bolivia, no al gobierno. Lo entrega a la Confederación de Empresarios privados, que trabaja con el consorcio favorito.

Con un contralor que realmente lo fuese, esto podría ser corregido de acuerdo a ley, antes que se ponga en tela de juicio la forma en que se emplea el dinero que del exterior se entrega para luchar contra las drogas.

No discutamos la calidad del trabajo hecho, sino la sutil y delictiva participación de ministros de estado en contratos que son con el estado boliviano, un estado que para Wáshington, según lo visto, no es oficial sino privado", concluye IPE.

Ministro dice que COMIBOL no contrató aviso en España

Resta valor a publicación de revista "Rocas y Minerales" según la cual COMIBOL busca técnicos españoles y ofrece dólares

El Ministerio de Informaciones transcribió declaraciones del Ministro de Minería y Metalurgia, Jaime Villalobos, quien "niega que la Corporación Minera de Bolivia hubiera contratado personal técnico en España, para llevar adelante el plan operativo correspondiente a la presente gestión."

La aclaración del ministro se refiere al aviso publicado en la revista española "Rocas y Minerales", página 75, en la que, en un recuadro y como aviso, la Corporación Minera de Bolivia anuncia su interes en contratar técnicos españoles para desarrollar sus proyectos mineros , ofrece sueldos en dólares y pago de viajes anuales a España para las familias de los contratados. Jaime Villalobos dice que ese aviso "no emergió de ninguna decision de directorio de la COMIBOL, que es el único organismo administrativo con facultad para realizar ese tipo de ofertas de trabajo".

Agrega: "la Corporación Minera de Bolivia dijo ,sobre este caso, que oportunamente se había solicitado . los antecedentes , con el fin de precisar los móviles para que se hubiera publicado el requerimiento de personal.

"COMIBOL ofrecerá una amplia explicación sobre el aviso cuyos orígenes están siendo investigados. Un informe oficial será entregado en los próximos días".

Se anota asimismo que la publicación en la revista española ocasionó la solicitud de informe escrito al ministro de Minería, planteada por el diputado potosino Gonzalo Valda Cárdenas.

La publicación fue denunciada ,en carta a PRESENCIA, por el Ing. Roberto E. Valda, quien proporcionó una fotocopia de la página de la revista española en la que está el aviso.

Programa municipal de fomento al artesano

Con el propósito de mejorar las condiciones económicas del sector artesanal, la Dirección de Mejoramiento Urbano, de la Alcaldía, puso en marcha un programa de fomentó a pequeños sectores artesanales.

El programa, concede créditos no mayores a mil dólares para mejorar talleres artesanales y puestos de venta.

La información esta contenida en una cartilla informativa publicada por Fortalecimiento Municipal.

El proyecto -según el boletín- no solamente trabaja en el fomento a la industria artesanal, sino también en infraestructura básica, como la instalación de redes de agua potable, alcantarillado, mejoramiento vial y vivienda.

Uno de los aspectos principales que promueve Mejoramiento Urbano es también la participación popular en la ejecución de proyectos convenidos de acuerdo a los requerimientos y posibilidades financieras de los habitantes de barrios marginales.

Según el informe, este mes serán concluidas las siguientes obras: alcantarillado sanitario y pluvial en los barrios de Villa Nuevo Potosí, El Carmen, La Unión, Alto Seguencoma, Pampahasi, Zona Norte, Villa de La Cruz y San Juan de Lazaroto.

Cordones, aceras y calzadas se entregarán en los barrios de Rincón de la Portada y San Antonio .Asimismo informa que se construyen viviendas para reubicar a 42 familias de Villa San Antonio; mercados en los barrios de San José de Munaypata y Cernandas, con 105 y 20 puestos de venta respectivamente.

Finalmente se informa que la Villa Adela se logro la extensión del servicio de agua potable para 12 mil personas

Vecinos exigen obras a Alcaldía

Dirigentes de la Junta Vecinal de El Rosario, en visita realizada a PRESENCIA, expresaron su protesta por el estado en que se hallan las vías de esa zona.

Alberto Mendoza y Tito Castro, presidente y secretario de deportes, respectivamente, indicaron que en esa área están asentados alrededor de 20 mil comerciantes minoristas, que pagan aproximadamente 5 mil dólares diariamente, por concepto de sentajo; sin embargo, la Alcaldía no presta la debida asistencia.

Indicaron que, desde hace varios meses gestionan la cooperación de la Alcaldía,pero, "no hay señales de ser atendidos".

Afirmaron que el callejon Aroma, debía convertirse en una calle más amplia.

ANIVERSARIO.- Gerente General de cal, celebró un aniversario de la primera presa productora de Cola en el país, de Lonsdale ofreció recepción en las ofici de dicha empresa. tieron autoridades bierno, empresas didácticas y miembros cuerpo diplomático.

NUEVO PROFESIONAL MEDICO

El 29 de junio próximo pasado, tuvo lugar el acto de colación de grado y prestó el juramento de ley como médico cirujano el Sr. Sergio A. Iriarte Vincenti, quien egresó de las aulas de la Universidad Mayor Real y Pontificia de San Francisco Xavier de Chuquisaca.

Sus familiares y amigos ofrecieron una recepción en su honor, augurándole éxitos en su carrera profesional.

NUEVO PROFESIONAL

En la Universidad Illinois Institute Of. Technology de Chicago de los EE.UU. de Norteamérica, ha obtenido el título de arquitecto el señor Johnny Alfonso Bueno Abdala, habiéndose graduado con honores por sus altas calificaciones en solemne ceremonia llevada a cabo en fecha 17 de mayo de 1987.

LAS MARAVILLAS DE UNA GRANDE

En poco espacio y con gran capacidad

COCINA DE MESA Electrolux

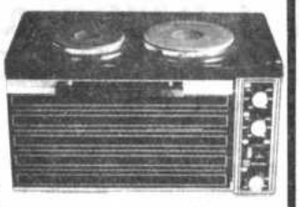

#FUNCIONAL

#ECONOMICA EN SU COSTO

#ECONOMICA EN EL CONSUMO DE CORRIENTE ELECTRICA

#Horno con amplio visor y termostato programable,para HORNEAR ASAR GRATINAR

#Lámparas de control para el horno y las hornallas.

DOS HORNALLAS CON SELECTORES INDEPENDIENTES DE TEMPERATURA:

-Una de 18 cms. de diámetro de 1.200 watts.

-Otra de 14.5 cms. de diámetro de 1.000 watts.

Demostraciones y Ventas

HANSA Ltda. DEPARTAMENTO MERCADERIAS

Sucursales COCHABAMBA ORURO POTOSI SANTA CRUZ SUCRE CAMIRI TARIJA TUPIZA TRINIDAD

MATEMATICA FISICA QUIMICA

CURSOS DE NIVELACION INICIO: MARTES 28

PARA LOS NIVELES MEDIO, INTERMEDIO, BASICO

Av. Mcal. Santa Cruz 1295 ESQ COLON

BOMBAS PARA AGUAS SERVIDAS

INDUSTRIA ALEMANA

EM

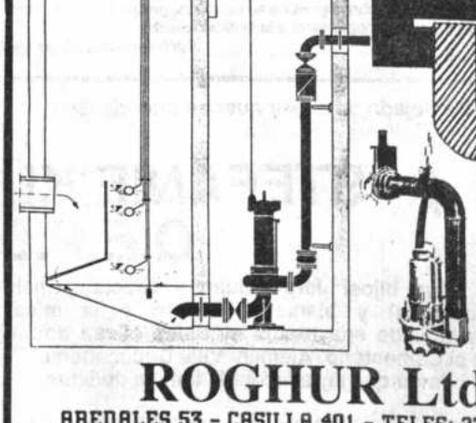

SOLUCIONAN PROBLEMAS DE AGUAS NEGRAS Y CLOACALES

ROGHUR Ltda.

ARENALES 53 - CASILLA 401 - TELFS: 23873 - 31732

TELEX 4393 ROGHUR B.V. - SANTA CRUZ

MCMXXV

CLUB DE TENIS LA PAZ

Brinda una cálida bienvenida a todas las Delegaciones de tenis de los países hermanos que nos visitan con motivo de la realización del Campeonato Sudamericano de Tenis, Categoría 14 años.

ARGENTINA
BRASIL
COLOMBIA
CHILE
ECUADOR
PERU
PARAGUAY
URUGUAY
VENEZUELA

Deseándoles éxito en la participación y una grata estadía en tierra boliviana.

La Paz, 25 de julio de 1987
La Capitanía General

¡VAMOS A CLASES!

Abramos las escuelas y colegios. Rompamos el bloqueo que los enemigos de la educación han tendido en torno a los templos del saber. Si los niños van a la escuela, sus maestros también iran. Vamos a clases el lunes 27. Que los mandiles escolares en las calles, frente a las escuelas, en las aulas, sean la mas viva expresión de que queremos educarnos para tener un mañana mejor. No más huelgas. No más irresponsabilidad. Basta de politiquería.

¡VIVA LA EDUCACION BOLIVIANA!

LA PAZ, JULIO DE 1987

Ministerio de Finanzas:

"Pronunciamientos sobre reactivación permitirán mejorar el decreto 21660"

"La serie de pronunciamientos de los sectores involucrados en el proceso de reactivación permitirá al gobierno a mejorar y perfeccionar el decreto 21660, que no tiene otro propósito que enriquecer la voluntad política. No hay que olvidar que el gobierno está interesado en sacar al país de su estancamiento y ha creado los mecanismos para encarar el proceso de desarrollo y lograr el despegue".

El criterio corresponde al titular de Finanzas, Juan Cariaga, al responder a los pronunciamientos que han emitido la industria, la banca, el comercio, exportadores y otros sectores con observaciones al decreto de reactivación.

"Damos la bienvenida a todas esas manifestaciones, porque son contribuciones que enriquecerán nuestros conocimientos y permitrán mejorar el decreto de reactivación", dijo Cariaga.

Añadió que la administración busca -sobre todo- el interés del Estado y del país, más allá de cualquier interés de grupo o sector. "Por lo tanto, estamos complacidos de recibir observaciones y críticas para perfeccionar el decreto, pero de ninguna manera favoreceremos a ciertos grupos, en desmedro del país".

EMPRESA PRIVADA

La Confederación de Empresarios Privados de Bolivia emitirá un pronunciamiento oficial hasta fin de este mes, resumiendo las opiniones sectoriales y hará un planteamiento global para la solución del sector productivo. Convocará al consejo directivo entre el miércoles y jueves.

Llegan hoy dos funcionarios

UNESCO prestará asistencia al Ministerio de Educación

Dos funcionarios internacionales del área de la educación arribarán hoy a La Paz, a fin de coordinar y precisar los alcances de la asistencia técnica que prestará la Organización de las Naciones Unidas para la Educación, la Ciencia y la Cultura (UNESCO) al Ministerio de Educación y Cultura.

Se informó que, desde el lunes 27 hasta el jueves 30, sostendrán reuniones con autoridades nacionales de educación, principalmente en las siguientes áreas: coordinación entre niveles de educación primaria, media y superior; alfabetización, contactos con el Servicio Nacional de Alfabetización y Educación Popular (SENALEP) e informática y teleducación, dirigida a los departamentos de Computación y Teleeducación.

Todos esos aspectos serán considerados por el director de la Oficina Regional de Educación para América Latina y el Caribe (OREALC), Juan Carlos Tedesco, y el director de la División de América Latina y el Caribe del Sector de Relaciones Exteriores e Información de la UNESCO, Carlos Antonio Carrasco.

OBRAS EN CENTRO DE ORIENTACION FEMENINA.- El ministro del Interior, Juan Carlos Durán, y su esposa Heidi Boehme entregaron obras de ampliación en el Centro de Orientación Femenina. Se trata de una vivienda destinada a los efectivos del cuerpo de seguridad y de 12 duchas individuales para las reclusas. La Directora de Bienestar Social de ese ministerio entregó un lote de material quirúrgico para la especialidad de ginecología que fue donado por una empresa que controla las importaciones y exportaciones nacionales.

En la provincia Omasuyos

Campesinos no votarán en elecciones municipales

Campesinos del Movimiento Nacionalista Revolucionario (MNR), de la provincia Omasuyos, hicieron conocer su decisión de no participar en las elecciones municipales del próximo 6 diciembre.

Señala que la medida fue adoptada, "como una resolución inalienable de sus derechos, que les permita adoptar decisiones enmarcadas en las leyes vigentes del país".

"Hacemos conocer nuestra protesta por la destitución del subprefecto, Julio Poma, por falsas intriga - señalan- sin reconocer sus servicios prestados dentro del partido".

Dice: "Hasta la fecha, continúan llegando subprefectos incapaces, que no reúnen condiciones de autoridad y personalidad, y, lo peor, sin apoyo popular de las bases ni organizaciones".

Añade: "En dos oportunidades, se invitó a las autoridades de gobierno a posesionar a los miembros del Comando Provincial Campesino, petición que fue negada por las autoridades respectivas".

"Como consecuencia de esta negativa, los campesinos del Movimiento nacionalista Revolucionario rechazamos y desconocemos al subprefecto, Carlos Cuentas, por ser contrario a los intereses del movimiento campesino, y por sus compromisos con las dictaduras".

Por último, piden a los campesinos de otras provincias que estén atentos a las disposiciones de Omasuyos, a fin de adoptar medidas de presión.

COMUNICADO

LAS CELULAS PETROLERAS "CARLOS MONTENEGRO" DE "Y.P.F.B.", EXHORTA A TODOS LOS TRABAJADORES DEL PAIS A DEPONER ACTITUDES DE HECHO, EN EL CONFLICTO QUE SE SUSCITA A RAIZ DEL PLIEGO PETITORIO DE LA FEDERACION SINDICAL DE TRABAJADORES PETROLEROS DE BOLIVIA.

CONSCIENTES DEL MOMENTO DE CRISIS QUE SOPORTA EL PAIS, POR EL MANEJO DISPENDIOSO DE LOS RECURSOS ECONOMICOS DEL ESTADO, EN ANTERIORES GOBIERNOS, CREEMOS HONESTAMENTE EN LAS SABIAS Y SINCERAS PALABRAS DEL SR. PRESIDENTE DE LA REPUBLICA DR. VICTOR PAZ ESTENSSORO AL COMPROMETERSE A SOLUCIONAR LOS JUSTOS PLANTEAMIENTOS DEL PLIEGO PETITORIO DE NUESTROS DIRIGENTES SINDICALES EN 60 DIAS, POR LA IMPOSIBILIDAD DE HACERLO EN EL MOMENTO ACTUAL POR LA CARENCIA DE RECURSOS ECONOMICOS EN LA FALTA DE PAGOS DE LA VENTA DE GAS A LA REPUBLICA ARGENTINA.

POR TANTO; EN ARAS DE LA UNIDAD DE LA FAMILIA PETROLERA Y SUS FUENTES DE TRABAJO, LLAMAMOS FRATERNALMENTE HACERSE PRESENTES NORMALMENTE A SUS PUESTOS DE TRABAJO, PARA SERVIR COMO DE COSTUMBRE A NUESTRA POBLACION.

La Paz, julio 25 de 1987
LA DIRECTIVA NAL.DE CELULAS PETROLERAS

SUBETE A UNA OXFORD Y TRIUNFAM

Contigo OX-2724

- Bicicleta de 1/2 pista diseñada para la mujer.
- 4 velocidades para regular el esfuerzo.
- Marco de acero alta tensión.
- Sistema de frenos de acción rápida.
- Pedales de equilibrio automático.
- Cinta antideslizante que cubre el manubrio.
- Manubrio y montura regulables.

Conmigo OX-2719

- Bicicleta de 1/2 pista de líneas totalmente varoniles.
- 10 velocidades, con sistema de transmisión compuesto.
- Sistema de frenos con manilla auxiliar de fácil uso.
- Pedales de equilibrio automático con reflectante.
- Manubrio regulable con cinta antideslizante.
- Mayor resistencia y durabilidad.
- Marco y horquilla de acero de alta tensión.

EN TU MARAVILLOSO TIEMPO

OXFORD TIENE UN LUGAR

REPRESENTANTES EXCLUSIVOS

HANSA Ltda. DEPARTAMENTO MERCADERIAS

Sucursales: COCHABAMBA ORURO POTOSI SANTA CRUZ SUCRE TARIJA

En Chimoré

UMOPAR descubrió doce laboratorios de cocaína

La Dirección Nacional de Control de Sustancias Peligrosas informó ayer que efectivos de la Unidad Móvil para el Patrullaje Rural (UMOPAR), descubrieron, en los últimos días, doce laboratorios de fabricación de cocaína, en la localidad de Chimoré, en Cochabamba.

El informe señala que las patrullas de UMOPAR destruyeron las doce fábricas así como diez pozos de maceración de hojas de coca.

Agrega que en la ciudad de Cochabamba, calle Aniceto Arce, efectivos policiales incautaron 2.300 gramos de sulfato base de cocaína y detuvieron a Fernando Gutiérrez Valdiviezo y René Vargas Espinoza.

También remitieron a la justicia ordinaria a Fernando Vidal López, implicado en el delito de tenencia de 600 gramos de sulfato de cocaína.

En la ciudad de Santa Cruz, autoridades policiales remitieron a la justicia ordinaria a Enrique Aramayo Villena, Miguel Angel Moreno Céspedes y Remberto Suárez Velasco, a quienes se les incautó una apreciable cantidad de precursores para la fabricación de cocaína.

En La Paz, las autoridades policiales remitieron a la justicia ordinaria a Félix Quispe Quintas, Francisco Quispe Vela, José Huanca Pachacote y Alberto Blanco Conde, por su intervención en la elaboración y comercialización de cocaína.

BANCO DEL ESTADO
REGIONAL ORURO PREVENCION

Dentro del juicio coactivo bancario, seguido por el "Banco del Estado Regional Oruro", contra la "EMPRESA INDUSTRIAL ROCKETT LIMITADA", La Excma. Corte Suprema de Justicia de la Nación, ha dictado el siguiente auto supremo:

AUTO SUPREMO Nº 183

Vistos: El recurso de casación de Fs. 189-190, interpuesto por el Banco del Estado Regional Oruro, contra el auto de vista de fe 186 dictado por la sala civil de la Corte Superior de Distrito Judicial de Oruro, dentro del juicio coactivo seguido por la institución recurrente contra la firma Rockett Ltda.; sus antecedentes, y

Considerando: Que el recurso acusa la infracción del artículo 186 de la Ley General de Bancos de 11 de julio de 1928, solicitando en definitiva se case el auto de vista recurrido y se mantengan válidas las notificaciones por edictos efectuadas al coactivado Juan Hirmas Asbún, con responsabilidad.

Considerando: Que por mandato del artículo 4 de la Ley de Organización Judicial, última parte, "La Ley Especial será aplicada con preferencia a la Ley General", siendo la Ley General de Bancos, una ley especial, sus disposiciones son de preferente aplicación a por ella regulan las no formas en que deben ventilarse los juicios coactivos.

Que el artículo 186 de la citada ley dispone que el solvendo se pondrá en conocimiento del propietario, su mujer u otro miembro de su familia, o de su apoderado, si lo tiene conocido, o del Ministerio Público; en el caso que no ocupa, la demanda ha sido con conocimiento de la hermana del coactivado, Inés Hirmas quien presentó el escrito de Fs. 17 y todos los coactivados han sido notificados por edictos de prensa que cursan en obrados, notificación válida para estos casos.

Considerando: Que al no haber reconocido la validez de las notificaciones efectuadas, los jueces de grado han quebrantado las disposiciones legales citadas por lo que corresponde dictar resolución conforme lo determina el artículo 274 del Código de Procedimiento Civil.

Por tanto: La Sala Civil primera de la Excma. Corte Suprema de Justicia de la Nación, casa el auto de vista recurrido de fojas 186 y deliberando en el fondo declara válidas las notificaciones efectuadas por edictos de prensa, debiendo proseguirse con la tramitación del presente juicio coactivo.

Con responsabilidad que se fija en suma de bolivianos veinte para cada uno de los vocales que lo suscriben y bolivianos diez para el juez de primera instancia.

Relator:
Ministro doctor Alberto Lozada Cuéllar
Regístrese y devuélvase.
Fdo. Hugo Galindo Decker
Ministro de la Excma. Corte Suprema de Justicia de la Nación
Decano Sala Civil Primera
Fdo. Dr. Adán Soría Díaz Cancedo
Ministro de la Excma. Corte Suprema de Justicia de la Nación
Sala Civil Primera
Fdo. Dr. Alberto Lozada Cuéllar
Ministro de la Excma. Corte Suprema de Justicia de la Nación
Sala civil Primera
Sucre, diez de junio de mil novecientos ochenta y siete

Fdo. Excma. Corte Suprema de Justicia de la Nación Sala Civil Auto Supremo Nº 183
Tomado razón, 12 de junio de 1987

Por ésta circunstancia, existiendo la intención de parte de los coactivados (Juan, Jaime e Inés Hirmas Asbún), de disminuir su patrimonio, con la venta de maquinarias y/o bienes inmuebles, constituidos en garantía hipotecaria y prendaria, se previene tanto a personas jurídicas como naturales, no dejarse sorprender con dichas transferencias, ya que de ocurrir las mismas, serán de exclusiva responsabilidad de los compradores.

Oruro, 24 de julio de 1987

Firmado Dr. Roberto Flores Salcedo, Asesor Legal del Banco del Estado con padrón Nº 20600128146 RCA 0045 Banco del Estado RCA 000070

¡ Despierta el Suzuki que hay en ti !

Jeep SJ 413 - Batalla regular
Techo bajo-Capota metálica
Modelo de lujo
Motor 1.300 cc.
Caja manual de 5 velocidades
Tracción en las cuatro ruedas (4 WD)
Full equipo:Ventilación-calefacción; Radio -cassette AM/FM stereofónico autoreversible; Reloj digital de cuarzo, Tacómetro; completamente tapizado y alfombrado; Cinturones de seguridad; Asiento trasero totalmente plegable para llevar carga; Capacidad para 4 pasajeros.
Todos nuestros vehículos son importados directamente de Fábrica (Japón)

SUZUKI

CROWN LTDA
Representante de Suzuki Motor Corp. para Bolivia

COCHABAMBA
Av. San Martín N-0107
Telf. 22218

LA PAZ
Socabaya 348
Telf. 351834-355327

SANTA CRUZ
Av. Bánzer entre Cosorio
Jevio - Telv. 21263 - 45